



ATA DE CORREIÇÃO ORDINÁRIA

3ª VARA DO TRABALHO DE CAMPINAS

Aos 14 dias do mês de março de 2014, o Excelentíssimo Senhor Desembargador do Trabalho **EDUARDO BENEDITO DE OLIVEIRA ZANELLA**, Corregedor Regional, em cumprimento ao inciso II do artigo 29 do Regimento Interno, presidiu a Correição Ordinária na unidade, conforme Edital CR nº 1/2014, divulgado em 7/1/2014 no DEJT (Edição Nº 1.388/2014 – Caderno do TRT da 15ª Região – páginas 1 e 2). Presentes os Juizes do Trabalho Substitutos Newton Cunha de Sena (embora em licença-saúde), Josué Cecato e Elisa Villares. Com base nas informações prestadas pela Vara do Trabalho, nos autos de processos analisados e nos dados dos sistemas processuais SAPIG, e-Gestão e PJe1G, apurou-se, no período de 17/4/2013 a 14/3/2014, o seguinte:

1 – ESTRUTURA FUNCIONAL:

(fonte: Assessoria de Apoio aos Magistrados)

JUIZ	DESDE
WILTON BORBA CANICOBA	16/5/2005

Afastamentos:

PERÍODO	MOTIVO	SUBSTITUTO
17/4/2013 a 14/3/2014	Juiz Auxiliar da Corregedoria Regional	NEWTON CUNHA DE SENA

2 – JUIZ(ÍZES) AUXILIAR(ES) 17/4/2013 a 14/3/2014:

a) com portaria para atuar na unidade:

(fonte: Assessoria de Apoio aos Magistrados)

NOME	PERÍODO
NEWTON CUNHA DE SENA	17/4/2013 a 14/3/2014 – Designação fixa integral



PODER JUDICIÁRIO
JUSTIÇA DO TRABALHO
TRIBUNAL REGIONAL DO TRABALHO DA 15ª REGIÃO



CORREGEDORIA REGIONAL

Afastamentos:

PERÍODO	MOTIVO	SUBSTITUTO
9 e 10/5/2013	Dedicação exclusiva ao PJe	SEM SUBSTITUTO
11 a 14/5/2013	Dedicação exclusiva ao PJe	SEM SUBSTITUTO
17 a 21/6/2013	Licença paternidade	SEM SUBSTITUTO
14/8 a 12/9/2013	Férias	SEM SUBSTITUTO
22/2 a 14/3/2014	Licença saúde	22 e 23/2/2014 - SEM SUBSTITUTO 24/2 a 11/3/2014 – MARINA DOS SANTOS RIBEIRO 12 a 14/3/2014 – JOSUÉ CECATO

NOME	PERÍODO
ANA FLAVIA DE MORAES GARCIA CUESTA	17/4/2013 a 14/3/2014 – Designação fixa integral

Afastamentos:

PERÍODO	MOTIVO	SUBSTITUTO
17/4 a 8/5/2013	Férias	SEM SUBSTITUTO
9 e 10/5/2013	Dedicação exclusiva ao PJe	SEM SUBSTITUTO
15 e 16/5/2013	Dedicação exclusiva ao PJe	SEM SUBSTITUTO
22 a 26/7/2013	Compensação (concurso)	SEM SUBSTITUTO
16/10 a 14/11/2013	Férias	SEM SUBSTITUTO
18/11/2013 a 12/1/2014	Licença-saúde	SEM SUBSTITUTO
3/2 a 14/3/2014	Licença maternidade	7/1 a 11/3/2014 – GUSTAVO TRIANDAFELIDES BALTHAZAR 12 a 14/3/2014 – ELISA VILLARES

NOME	PERÍODO
ADRIANA KOBS ZACARIAS LOURENÇO	18/4/2013 -Designação móvel

Afastamentos: Não houve

NOME	PERÍODO
LAURA RODRIGUES BENDA	14/8 a 19/12/2013 - NGPE - Núcleo de Gestão de Processos e de Execução (compartilhado com as demais Varas do Fórum) 7/1/2014 a 14/3/2014 - NGPE - Núcleo de Gestão de Processos e de Execução (compartilhado com as demais Varas do Fórum)



PODER JUDICIÁRIO
JUSTIÇA DO TRABALHO
TRIBUNAL REGIONAL DO TRABALHO DA 15ª REGIÃO



CORREGEDORIA REGIONAL

Afastamentos:

PERÍODO	MOTIVO	SUBSTITUTO
14/8 a 12/9/2013	Férias	Sem substituto
13/9/2013	Compensação (dia trabalhado em concurso)	Sem substituto
15 e 16/1/2014	Compensação (dias trabalhados em concurso)	Sem substituto
12 a 14/3/2014	Férias	Sem substituto

NOME	PERÍODO
GRASIELA MONIKE KNOP	30/4/2013 - Designação fixa integral
GODINHO	21/8/2013 - Designação fixa integral

Afastamentos: Não houve

NOME	PERÍODO
RAFAEL MARQUES DE SETTA	22/7/2013 - Designação fixa integral 24/10/2013 - Designação fixa integral 3/12/2013 - Designação fixa integral 12/12/2013 - Designação fixa integral

Afastamentos: Não houve

NOME	PERÍODO
DÉCIO UMBERTO MATOSO RODOVALHO	12/7 a 21/7/2013 – Grupo de Apoio à Execução (compartilhado com as demais Varas do Forum)

Afastamentos: Não houve

b) sem portaria específica, com vinculação:

(fonte: SAP IG)

NOME
ALEXANDRE PIMENTA BATISTA PEREIRA
BERNARDO MORE FRIGERI
CAROLINA POPOFF FERREIRA DA COSTA
CASSIA ORTOLAN GRAZZIOTIN



PODER JUDICIÁRIO
JUSTIÇA DO TRABALHO
TRIBUNAL REGIONAL DO TRABALHO DA 15ª REGIÃO



CORREGEDORIA REGIONAL

CESAR REINALDO OFFA BASILE
CINTHIA MACHADO DE OLIVEIRA
DANIELE FERNANDES DOS SANTOS
FABIO CAMERA CAPONE
FABIO CORREIA LUIZ SOARES
FERNANDA FRARE RIBEIRO
FILIPE DE SOUZA SICKERT
FRED MORALES LIMA
GERALDO FURTADO DE ARAUJO NETO
GUILHERME BRINGEL MURICI
GUILHERME CAMURCA FILGUEIRA
GUSTAVO NAVES GUIMARAES
IURI PEREIRA PINHEIRO
JOANA DE MATTOS COLARES
JOSE AUGUSTO DE ALMEIDA PRADO FERREIRA DE CASTILHO
JOSE BISPO DOS SANTOS
JULIANA MARTINS BARBOSA
LUCIANO BRISOLA
MARCEL DE AVILA SOARES MARQUES
MARIANA CAVARRA BORTOLON VAREJAO
MAURICIO BRANDAO DE ANDRADE
PATRICIA JULIANA MARCHI ALVES
RODRIGO DE MATTOS TAKAYASSU
VINICIUS TEIXEIRA DO CARMO

3 – QUADRO DE SERVIDORES (24/2/2014):

a) Lotação:

(fonte: Coordenadoria de Provimento e Vacância)

NOME	CARGO	FUNÇÃO COMISSIONADA	EXERCÍCIO NA LOTAÇÃO
ADRIANO DAMASCENO DE SOUZA	TJA	-	18/11/2013
ANDREIA ESPOSITO PASSONI	REM	-	22/1/2014
ARTHUR FRANCO DE LIMA JUNIOR	AJ-OJA	-	2/7/2012
CARLOS ALBERTO DE OLIVEIRA	TJA	CJ-3 Diretor de secretaria	1/6/2005
CAROLINA MOREIRA CAMPOS GUEDES	TJA	-	30/1/2014
FRANCINE LIE NAGAO OKAZAKI	TJA	FC-5 Assistente juiz	25/6/2013
GLAUCO DANIEL LABRIOLA	TJA	FC-2 Assistente	13/1/2011
ISABELA BERTOOGNA PETRUZ	TJA	FC-4 Calculista	3/11/2011
JOSE FIORINDO CAVINATTO	AJ-OJA	-	2/7/2012
LIDIA ISABEL STEFANI	REM	-	17/1/2014
LUCIANE SUART MERCADO	AJJ	FC-5 Assistente de diretor	23/8/2010
MARIANE BERTAZZOLI SUZUKI	TJA	FC-2 Assistente	5/12/2012
PRISCILA DE ARAUJO AMENDOLA*	TJA	FC-5 Assistente de juiz	10/9/2010



PODER JUDICIÁRIO
JUSTIÇA DO TRABALHO
TRIBUNAL REGIONAL DO TRABALHO DA 15ª REGIÃO



CORREGEDORIA REGIONAL

RENATA MARTINS GUIMARAES TARALLO	TJA	FC-2 Assistente	5/6/2006
ROSEMARY DE LIMA HORTA	TJA	-	5/3/2013
SILVIA MARIA RUIZ DE M. CARVALHO DOS SANTOS	TJA	FC-04 Secretária de audiência	18/5/2010
TOTAL DE SERVIDORES DO QUADRO			13
TOTAL DE SERVIDORES EXTRA-QUADRO			2
LOTAÇÃO DE ACORDO COM A RESOLUÇÃO Nº 63 DO CSJT			13 - 14
LOTAÇÃO IDEAL (DELTA – TRT 15ª REGIÃO)			13

* Não integra a lotação (Assistente de juiz fixo)

AJ-OJA – Analista Judiciário – Oficial de Justiça Avaliador

AJJ – Analista Judiciário – área judiciária

TJA – Técnico Judiciário – área administrativa

REM – Removido de outro órgão

b) Ausências, exceto férias – 17/4/2013 a 31/1/2014:

(fonte: Serviço de Registros Funcionais e Frequência)

SERVIDOR	MOTIVO	PERÍODO	DIAS
ARTHUR FRANCO DE LIMA JUNIOR	Licença-saúde	5 a 18/5/2013	14
	Licença-saúde	19/5 a 3/7/2013	46
	Licença-saúde	4/7 a 18/8/2013	46
	Licença-saúde	19/8 a 17/9/2013	30
	Licença-saúde	18/9 a 20/10/2013	33
CARLOS ALBERTO DE OLIVEIRA	Curso (TRT)	15 e 16/8/2013	2
	Curso (TRT)	14 a 16/10/2013	3
	Licença-casamento	22 a 29/11/2013	8
CAROLINA MOREIRA CAMPOS GUEDES	Licença-saúde	2 a 4/9/2013	3
FRANCINE LIE NAGAO OKAZAKI	Curso (TRT)	7 e 8/11/2013	2
GLAUCO DANIEL LABRIOLA	Licença-paternidade	17 a 18/4/2013	2
JOSE FIORINDO CAVINATTO	Compensação (plantão)	2 e 3/5/2013	2
LUCIANE SUART MERCADO	Curso (TRT)	13 a 17/5/2013	5
ROSEMARY DE LIMA HORTA	Curso (TRT)	4 e 5/7/2013	2
SILVIA MARIA RUIZ DE M. CARVALHO DOS SANTOS	Licença-saúde (família)	5 e 6/8/2013	2
TOTAL DE			200



PODER JUDICIÁRIO
JUSTIÇA DO TRABALHO
TRIBUNAL REGIONAL DO TRABALHO DA 15ª REGIÃO

CORREGEDORIA REGIONAL



c) Estagiários (3/2/2014):

(fonte: Área de Controle de Estágio e Voluntariado)

NOME	ÓRGÃO CONVENIADO	INÍCIO DO ESTÁGIO
ITALO MARCEL DE MORAES	CIEE	16/8/2012
JESSICA HONORATO LOURENCO	CIEE	16/6/2012

d) Ações de capacitação – 2013 (metas 15 do CNJ e 30, 31 e 32 do TRT-15):

(fonte: Escola Judicial)

JUIZ TITULAR	HORAS
WILTON BORBA CANICOBA	51

(fonte: Seção de Capacitação de Servidores)

SERVIDORES	HORAS
CARLOS ALBERTO DE OLIVEIRA	87
CAROLINA MOREIRA CAMPOS GUEDES	160
FRANCINE LIE NAGAO OKAZAKI	15,3
ISABELA BERTOOGNA PETRUZ	25,5
LUCIANE SUART MERCADO	40
MARIANE BERTAZZOLI SUZUKI	8
ROSEMARY DE LIMA HORTA	171,2
SILVIA MARIA RUIZ DE M. CARVALHO DOS SANTOS	28



PODER JUDICIÁRIO
JUSTIÇA DO TRABALHO
TRIBUNAL REGIONAL DO TRABALHO DA 15ª REGIÃO



CORREGEDORIA REGIONAL

4 - QUADRO SINTÉTICO - FASES PROCESSUAIS [04/2013 a 01/2014]:

(fonte: e-Gestão)

FASE	SITUAÇÃO	QTDE
CONHECIMENTO	Aguardando primeira audiência	645
	Aguardando encerramento da instrução	532
	Aguardando prolação de sentença	39
	Aguardando cumprimento de acordo	128
	Solucionados pendentes de baixa na fase - Conhecimento	1.538
	Subtotal	2.882
LIQUIDAÇÃO	Pendentes de liquidação	268
	Liquidados pendentes de baixa na fase - Liquidação	498
	Subtotal	766
EXECUÇÃO	Pendente de execução	2.220
	Encerrados pendentes de baixa na fase - Execução	81
	Subtotal	2.301
TOTAL		5.949

5 - INCIDENTES PROCESSUAIS [04/2013 a 01/2014]:

(fonte: e-Gestão)

TIPO	NOVOS	RESOLVIDOS	PENDENTES
Embargos de declaração	243	246	25
Exceções de Incompetência	0	0	0
Antecipações de Tutela	158	145	51
Impugnações à Sentença de Liquidação	39	32	26
Embargos à Execução	179	142	86
Embargos à Arrematação	2	1	1
Embargos à Adjudicação	0	0	0
Exceções de Pré-Executividade	35	20	17
TOTAIS	656	586	206

6 - RECURSOS [04/2013 a 01/2014]:

(fonte: e-Gestão)

TIPO	NOVOS	COM JUÍZO DE ADMISSIBILIDADE	SEM JUÍZO DE ADMISSIBILIDADE
Recurso Ordinário	671	664	128
Recurso Adesivo	44	39	26
Agravo de petição	151	139	89
Agravo de Instrumento	33	30	32
TOTAIS	899	872	275



PODER JUDICIÁRIO
JUSTIÇA DO TRABALHO
TRIBUNAL REGIONAL DO TRABALHO DA 15ª REGIÃO



CORREGEDORIA REGIONAL

7 - PRAZOS MÉDIOS [04/2013 a 01/2014]:

(fonte: e-Gestão)

a) Conhecimento:

	Qtde	Dias
Do ajuizamento da ação até a realização da 1a. audiência Rito Sumaríssimo	355	51,11
Do ajuizamento da ação até a realização da 1a. audiência Exceto Rito Sumaríssimo	1.131	120,37
Total / Média	1.486	103,82
Do ajuizamento da ação até o encerramento da instrução Rito Sumaríssimo	584	87,10
Do ajuizamento da ação até o encerramento da instrução Exceto Rito Sumaríssimo	1.671	256,72
Total / Média	2.255	212,79
Do ajuizamento da ação até a prolação de sentença Rito Sumaríssimo	392	95,33
Do ajuizamento da ação até a prolação de sentença Exceto Rito Sumaríssimo	1.255	283,15
Total / Média	1.647	238,45

b) Fase de liquidação:

	Qtde	Dias
Do início ao encerramento da liquidação - Rito Sumaríssimo	106	151,71
Do início ao encerramento da liquidação - Exceto Rito Sumaríssimo	394	166,68
Total / Média	500	163,51

c) Fase de execução:

	Qtde	Dias
Do início ao encerramento da execução - ente privado	446	1.436,97
Do início ao encerramento da execução - ente público	46	1.486,15
Total / Média	492	1.441,57



PODER JUDICIÁRIO
JUSTIÇA DO TRABALHO
TRIBUNAL REGIONAL DO TRABALHO DA 15ª REGIÃO



CORREGEDORIA REGIONAL

8 - MOVIMENTAÇÃO PROCESSUAL/PRODUTIVIDADE DA UNIDADE:

(fonte: e-Gestão)

a) Índice de conciliações [até 01/2014]:

ANO	RECEBIDOS	CONCILIADOS	ÍNDICE %
2012	1.916	697	36,38
2013	2.129	749	35,18
2014	121	32	26,45

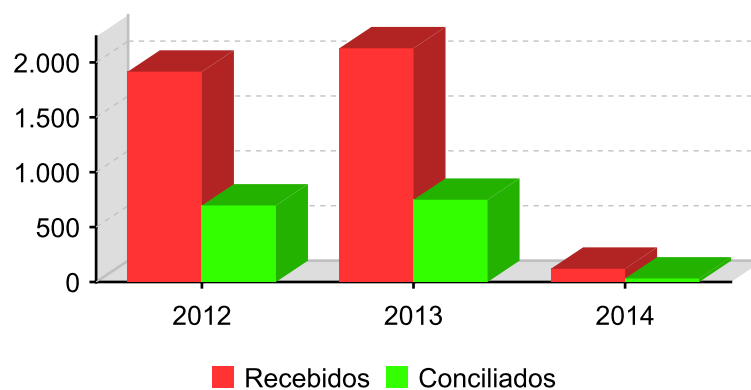

b) Índice de soluções [até 01/2014]:

ANO	RECEBIDOS	SOLUCIONADOS	ÍNDICE %
2012	1.916	1.806	94,26
2013	2.129	2.075	97,46
2014	121	115	95,04

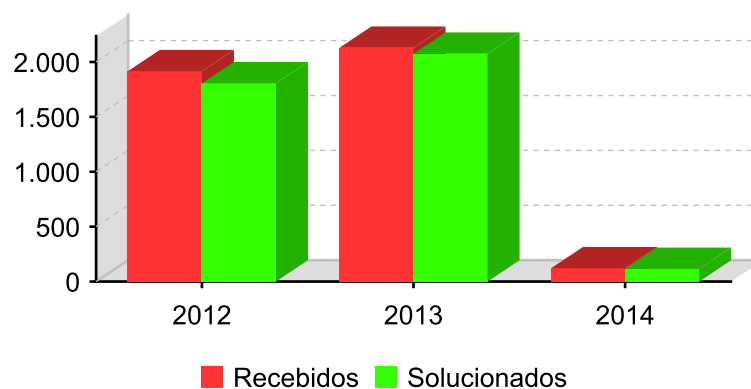



PODER JUDICIÁRIO
JUSTIÇA DO TRABALHO
TRIBUNAL REGIONAL DO TRABALHO DA 15ª REGIÃO



CORREGEDORIA REGIONAL

c) Índice de baixas [até 01/2014]:

ANO	RECEBIDOS	BAIXADOS	ÍNDICE %
2012	1.916	2.767	144,42
2013	2.129	2.586	121,47
2014	121	197	162,81

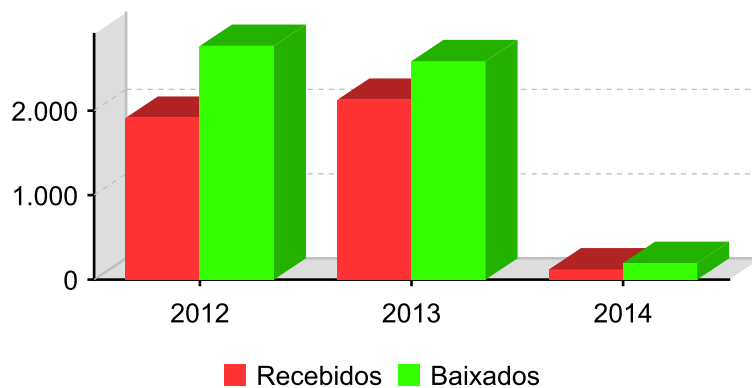

d) Índice de congestionamento até a sentença:

ANO	ACERVO	NOVOS	SOLUCIONADOS	ÍNDICE %
2012	1.079	1.916	1.806	39,70
2013	1.147	2.129	2.075	36,66

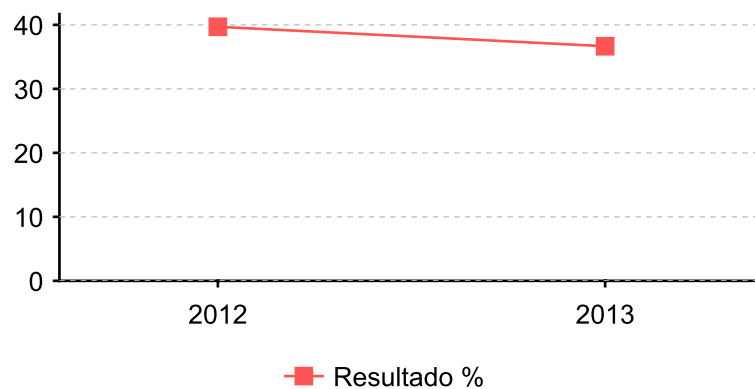



PODER JUDICIÁRIO
JUSTIÇA DO TRABALHO
TRIBUNAL REGIONAL DO TRABALHO DA 15ª REGIÃO



CORREGEDORIA REGIONAL

9 - METAS - CNJ E PLANO ESTRATÉGICO DO TRT15 [até 01/2014]:

(fonte: e-Gestão)

a) Meta 1 do CNJ - 2014 (julgar quantidade maior de processos de conhecimento do que os distribuídos no ano corrente)

RECEBIDOS	SOLUCIONADOS	PENDENTES NA META	GRAU DE CUMPRIMENTO %
121	115	6	95,04

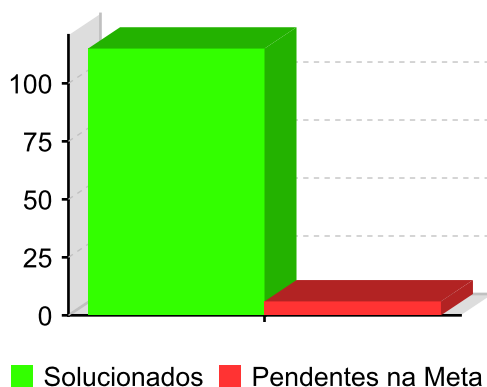

b) Meta 2 do CNJ - 2014 (identificar e julgar, até 31/12/2014, pelo menos 90% dos processos distribuídos em 2011):

RECEBIDOS EM 2011	SOLUCIONADOS	PENDENTES NA META	GRAU DE CUMPRIMENTO %
1.785	1.746	0	100,00

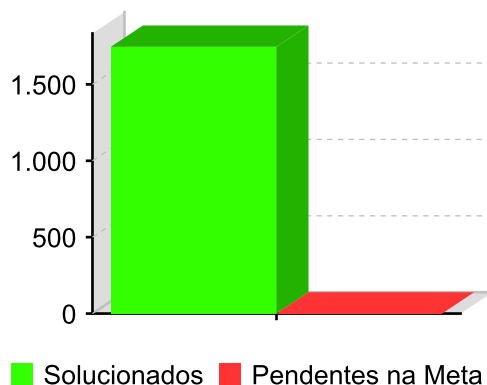



PODER JUDICIÁRIO
JUSTIÇA DO TRABALHO
TRIBUNAL REGIONAL DO TRABALHO DA 15ª REGIÃO



CORREGEDORIA REGIONAL

c) Meta 2 do CNJ - 2014 (identificar e julgar, até 31/12/2014, pelo menos 80% dos processos distribuídos em 2012):

RECEBIDOS EM 2012	SOLUCIONADOS	PENDENTES NA META	GRAU DE CUMPRIMENTO %
1.916	1.762	0	100,00

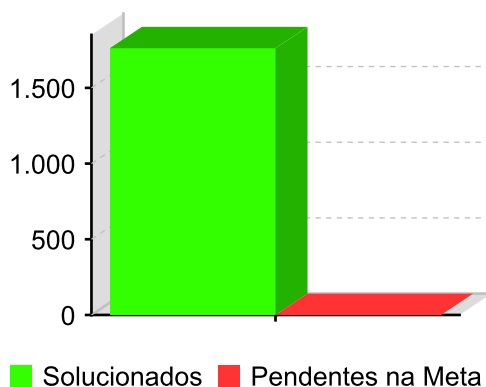

d) Meta 7 do TRT 15ª Região - 2014 (baixar para 0% o índice de processos antigos no 1º grau - protocolo anterior a 2 anos):

ANO	RECEBIDOS	SOLUCIONADOS	SALDO
2006	1.630	1.630	0
2007	1.616	1.616	0
2008	1.668	1.668	0
2009	1.749	1.749	0
2010	1.585	1.576	9
2011	1.785	1.746	39
2012	1.916	1.762	154
TOTAL	11.949	11.747	202
ÍNDICE ALCANÇADO		1,69 %	
GRAU DE CUMPRIMENTO		98,31 %	

e) Meta 17 do TRT 15ª Região - 2014 (reduzir para 50% a taxa de congestionamento na fase de execução):

ACERVO	INICIADOS	BAIXADOS	ÍNDICE %
2.440	419	670	76,57



PODER JUDICIÁRIO
JUSTIÇA DO TRABALHO
TRIBUNAL REGIONAL DO TRABALHO DA 15ª REGIÃO



CORREGEDORIA REGIONAL

10 – ORGANIZAÇÃO DA PAUTA DE AUDIÊNCIAS (2014):

(fonte: Vara do Trabalho)

TIPO	DIAS DA SEMANA EM QUE HÁ SESSÕES	TURNO (Manhã/Tarde)	MÉDIA DIÁRIA
INICIAL	2ª a 5ª feira	Tarde	16
UNA SUMARÍSSIMO	2ª a 5ª feira	Tarde	10
UNA ORDINÁRIO	2ª a 5ª feira	Tarde	12
INSTRUÇÃO	2ª a 5ª feira	Tarde	12
TENTATIVA DE CONCILIAÇÃO EM EXECUÇÃO	4ª e 5ª feira	Tarde	2

11 – RELATÓRIO DE AUDIÊNCIAS – (17/4/2013 a 23/2/2014):

(fonte: SAP IG e PJe)

Obs.: eventuais divergências podem decorrer do saneamento do banco de dados em virtude da implantação do e-Gestão.

1) ADRIANA KOBS ZACARIAS LOURENCO:

AUDIÊNCIAS	
JULGAMENTO	9
TOTAL	9

2) ALEXANDRE PIMENTA BATISTA PEREIRA:

AUDIÊNCIAS	
INICIAL	2
TOTAL	2

3) ANA FLAVIA DE MORAES GARCIA CUESTA:

AUDIÊNCIAS	
FASE DE EXECUÇÃO	50
CONCILIAÇÃO EM LIQUIDAÇÃO	10
CONCILIAÇÃO	4
DECISÃO SEM AUDIÊNCIA	1
HOMOLOGAÇÃO DE DESISTÊNCIA	1
EMBARGOS DE DECLARAÇÃO	1
HOMOLOGAÇÃO DE ACORDO	48
HOMOLOGAÇÃO DE ACORDO EM EXECUÇÃO	2



PODER JUDICIÁRIO
JUSTIÇA DO TRABALHO
TRIBUNAL REGIONAL DO TRABALHO DA 15ª REGIÃO



CORREGEDORIA REGIONAL

INICIAL	204
INSTRUÇÃO	195
JULGAMENTO	278
FASE DE LIQUIDAÇÃO	1
SOLUÇÃO POR DESPACHO	26
UNA RITO ORDINÁRIO	257
UNA-RITO SUMARÍSSIMO	166
TOTAL	1.244

4) BERNARDO MORE FRIGERI:

AUDIÊNCIAS	
INICIAL	1
UNA-RITO ORDINÁRIO	6
TOTAL	7

5) CAROLINA POPOFF FERREIRA DA COSTA:

AUDIÊNCIAS	
INICIAL	1
UNA RITO ORDINÁRIO	1
TOTAL	2

6) CASSIA ORTOLAN GRAZZIOTIN:

AUDIÊNCIAS	
INSTRUÇÃO	1
JULGAMENTO	2
UNA RITO ORDINÁRIO	1
TOTAL	4

7) CESAR REINALDO OFFA BASILE:

AUDIÊNCIAS	
INICIAL	1
UNA	1
TOTAL	2

8) CINTHIA MACHADO DE OLIVEIRA:

AUDIÊNCIAS	
INICIAL	2
INSTRUÇÃO	4
JULGAMENTO	2
UNA RITO ORDINÁRIO	1
TOTAL	9



PODER JUDICIÁRIO
JUSTIÇA DO TRABALHO
TRIBUNAL REGIONAL DO TRABALHO DA 15ª REGIÃO

CORREGEDORIA REGIONAL



9) DANIELE FERNANDES DOS SANTOS:

AUDIÊNCIAS	
INICIAL	4
INSTRUÇÃO	2
JULGAMENTO	2
UNA RITO ORDINÁRIO	6
TOTAL	14

10) DECIO UMBERTO MATOSO RODOVALHO:

AUDIÊNCIAS	
CONCILIAÇÃO EM LIQUIDAÇÃO	30
FASE DE EXECUÇÃO	26
HOMOLOGAÇÃO DE ACORDO	1
TOTAL	57

11) ELISA VILLARES:

AUDIÊNCIAS	
INICIAL	5
INSTRUÇÃO	2
JULGAMENTO	6
UNA RITO ORDINÁRIO	4
TOTAL	17

12) FABIO CAMERA CAPONE:

AUDIÊNCIAS	
INICIAL	3
INSTRUÇÃO	3
JULGAMENTO	1
UNA RITO ORDINÁRIO	1
TOTAL	8

13) FABIO CORREIA LUIZ SOARES:

AUDIÊNCIAS	
INICIAL	5
INSTRUÇÃO	2
JULGAMENTO	3
UNA RITO ORDINÁRIO	3
TOTAL	13

14) FERNANDA FRARE RIBEIRO:

AUDIÊNCIAS	
INSTRUÇÃO	1
JULGAMENTO	1
UNA RITO ORDINÁRIO	1
TOTAL	3

15) FILIPE DE SOUZA SICKERT:



PODER JUDICIÁRIO
JUSTIÇA DO TRABALHO
TRIBUNAL REGIONAL DO TRABALHO DA 15ª REGIÃO



CORREGEDORIA REGIONAL

AUDIÊNCIAS	
INSTRUÇÃO	1
TOTAL	1

16) FRED MORALES LIMA:

AUDIÊNCIAS	
INSTRUÇÃO	1
UNA RITO ORDINÁRIO	1
TOTAL	2

17) GERALDO FURTADO DE ARAUJO NETO:

AUDIÊNCIAS	
INSTRUÇÃO	1
JULGAMENTO	1
TOTAL	2

18) GRASIELA MONIKE KNOP GODINHO:

AUDIÊNCIAS	
JULGAMENTO	1
TOTAL	1

19) GUILHERME BRINGEL MURICI:

AUDIÊNCIAS	
INICIAL	1
INSTRUÇÃO	2
JULGAMENTO	2
UNA RITO ORDINÁRIO	1
TOTAL	6

20) GUILHERME CAMURCA FILGUEIRA:

AUDIÊNCIAS	
INSTRUÇÃO	4
JULGAMENTO	4
UNA RITO ORDINÁRIO	1
TOTAL	9

21) GUSTAVO NEVES GUIMARAES:

AUDIÊNCIAS	
INICIAL	2
TOTAL	2

22) GUSTAVO TRIANDAFELIDES BALTHAZAR:

AUDIÊNCIAS	
HOMOLOGAÇÃO DE ACORDO	4
FASE DE EXECUÇÃO	9
INICIAL	36
INSTRUÇÃO	35
JULGAMENTO	21
SOLUÇÃO POR DESPACHO	1
UNA RITO ORDINÁRIO	47



PODER JUDICIÁRIO
JUSTIÇA DO TRABALHO
TRIBUNAL REGIONAL DO TRABALHO DA 15ª REGIÃO



CORREGEDORIA REGIONAL

UNA-RITO SUMARÍSSIMO	29
PROCESSO JUDICIAL ELETRÔNICO	17
TOTAL	199

23) IURI PEREIRA PINHEIRO:

AUDIÊNCIAS	
INSTRUÇÃO	2
TOTAL	2

24) JOANA DE MATTOS COLARES:

AUDIÊNCIAS	
INICIAL	1
INSTRUÇÃO	1
JULGAMENTO	1
UNA RITO ORDINÁRIO	2
TOTAL	5

25) JOSE AUGUSTO DE ALMEIDA PRADO FERREIRA DE CASTILHO:

AUDIÊNCIAS	
JULGAMENTO	2
TOTAL	2

26) JOSE BISPO DOS SANTOS:

AUDIÊNCIAS	
INSTRUÇÃO	2
JULGAMENTO	2
TOTAL	4

27) JULIANA MARTINS BARBOSA:

AUDIÊNCIAS	
INICIAL	1
JULGAMENTO	1
UNA RITO ORDINÁRIO	2
TOTAL	4

28) LUCIANO BRISOLA:

AUDIÊNCIAS	
JULGAMENTO	1
TOTAL	1

29) MARCEL DE AVILA SOARES MARQUES:

AUDIÊNCIAS	
INSTRUÇÃO	1
JULGAMENTO	2
UNA RITO ORDINÁRIO	3
TOTAL	6

30) MARIANA CAVARRA BORTOLON VAREJAO:

AUDIÊNCIAS	
INSTRUÇÃO	1



PODER JUDICIÁRIO
JUSTIÇA DO TRABALHO
TRIBUNAL REGIONAL DO TRABALHO DA 15ª REGIÃO

CORREGEDORIA REGIONAL



TOTAL	1
--------------	----------

31) MARINA DOS SANTOS RIBEIRO:

AUDIÊNCIAS	
INICIAL	2
TOTAL	2

32) MAURICIO BRANDAO DE ANDRADE:

AUDIÊNCIAS	
INSTRUÇÃO	1
TOTAL	1

33) NEWTON CUNHA DE SENA:

AUDIÊNCIAS	
HOMOLOGAÇÃO DE ACORDO EM EXECUÇÃO	13
HOMOLOGAÇÃO DE ACORDO EM CONHECIMENTO	47
CONCILIAÇÃO EM LIQUIDAÇÃO	13
CONCILIAÇÃO EM CONHECIMENTO	13
EMBARGOS DE DECLARAÇÃO	1
FASE EXECUÇÃO	74
INICIAL	350
INSTRUÇÃO	301
JULGAMENTO	498
SOLUÇÃO POR DESPACHO	41
UNA RITO ORDINÁRIO	452
UNA-RITO SUMARÍSSIMO	192
PROCESSO JUDICIAL ELETRÔNICO	46
TOTAL	2.041

34) PATRICIA JULIANA MARCHI ALVES:

AUDIÊNCIAS	
JULGAMENTO	1
TOTAL	1

35) RAFAEL MARQUES DE SETTA:

AUDIÊNCIAS	
INICIAL	1
TOTAL	1

36) RODRIGO DE MATTOS TAKAYASSU:

AUDIÊNCIAS	
INSTRUÇÃO	1
TOTAL	1

37) VINICIUS TEIXEIRA DO CARMO:

AUDIÊNCIAS	
INSTRUÇÃO	1
TOTAL	1



PODER JUDICIÁRIO
JUSTIÇA DO TRABALHO
TRIBUNAL REGIONAL DO TRABALHO DA 15ª REGIÃO



CORREGEDORIA REGIONAL

12 – PENDÊNCIAS – 24/2/2014:

(fonte: SAP 1G e e-Gestão):

NATUREZA		QUANTIDADE	DATA MAIS ANTIGA
CARGAS VENCIDAS	Advogados	77	21/10/2013
	Peritos	17	4/2/2014
	Procuradores Públicos	-	-
BACENJUD		-	
BNDT		428	

13 – ARRECADAÇÃO – (1/4/2013 a 31/1/2014):

(fonte e-Gestão)

CUSTAS	IMPOSTO DE RENDA	EMOLUMENTOS	CONTRIBUIÇÃO PREVIDENCIÁRIA
R\$ 204.079,02	R\$ 222.002,63	R\$ 237,61	R\$ 2.094.902,96

14 – DETERMINAÇÕES DA CORREIÇÃO ANTERIOR (item 18.2 da ata):

Cumpridas parcialmente.

- Houve aumento do número de processos na ocorrência DES – despacho, sendo a ocorrência mais antiga dos autos 2012-93.2012, 22/7/2013;
- Houve aumento do número de processos pendentes de análise para inclusão no BNDT;

15 – ITENS DE EXAME E REGISTRO OBRIGATÓRIO (Artigo 18 da Consolidação dos Provimentos da CGJT):

Com base nos autos analisados, verificou-se que o Juízo:

- ▶ pronuncia-se acerca da admissibilidade dos recursos (processos nºs 380-95.2013, 289-05.2013 e 505-34.2011, por amostragem).
- ▶ registra no sistema SAP1G os atos processuais relevantes;
- ▶ faz uso das ferramentas eletrônicas BACENJUD, RENAJUD, INFOJUD (processos nºs 130200-17.2006, 21700-90.2002 e 51900-56.1997, por amostragem) e demais convênios;
- ▶ procede, quando cabível, à liberação do depósito recursal por ocasião da sentença de



CORREGEDORIA REGIONAL

liquidação (processos nºs 1669-68.2010, 6500-04.2006 e 1057-62.2012, por amostragem).

► determina a citação dos sócios quando da desconsideração da personalidade jurídica da empresa executada (processos nºs 89800-87.2008, 275-89.2011 e 194100-47.2001, por amostragem).

Quanto aos demais aspectos (assiduidade dos magistrados, pauta de audiências e principais prazos) encontram-se registrados nos itens 7, 8 e 10.

16 - RECOMENDAÇÕES:

► controle direto na tramitação dos processos das metas do CNJ e do Plano Estratégico do TRT, assim como a implantação do sistema de autuação integrada com a 2ª instância, se for o caso;

► observância às regulamentações da Lei 11.788/2008, aos Atos Regulamentares nºs 1 e 5/2009 e ao Comunicado da Presidência nº 18/2012, assim como à Recomendação GP nº 2/2013, no que pertine aos estagiários;

► encaminhamento de cópia de sentenças que reconheçam conduta culposa do empregador em acidente de trabalho para a respectiva unidade da Procuradoria Geral Federal, nos termos do Ofício Circular TST.GP nº 615/2012, de 18.5.2012 e da Recomendação Conjunta GP.CGJT 2/2011;

► consulta prévia ao sítio do E. TST (emissão de CNDT) quando da liberação de valores sobejantes ao executado, no caso de não existirem na unidade outras execuções em curso, para disponibilização de numerário a outras unidades;

► prioridade na utilização do malote digital, correio eletrônico, canal DIRETOR e o mensageiro instantâneo PSI, em detrimento do uso de telefone, para redução dos gastos com telefonia e papel;

► exposição da Bandeira do Tribunal (aprovada pelo Tribunal Pleno na Sessão Ordinária de 2/10/2003 – Processo VP nº 12/2003), na sala de audiências, do lado esquerdo da bandeira do Brasil.

17 – DETERMINAÇÕES:



PODER JUDICIÁRIO
JUSTIÇA DO TRABALHO
TRIBUNAL REGIONAL DO TRABALHO DA 15ª REGIÃO

CORREGEDORIA REGIONAL



a) Aos Juízes (Titular, Substituto e Auxiliar) que:

► na qualidade de Corregedores Permanentes da Vara do Trabalho, acompanhem o movimento diário dos serviços da Unidade Judiciária por meio de relatórios extraídos do Sistema SAP1G e e-Gestão, visando à efetividade da prestação jurisdicional com otimização das rotinas de trabalhos;

► priorizem a redução dos prazos médios no rito sumaríssimo, assim como no ordinário, estabelecendo como meta o prazo máximo de 15 (quinze) dias para a apreciação dos processos do rito sumaríssimo, conforme determina o inciso III do art. 852-B da CLT;

► desenvolvam, na hipótese de designação de auxílio fixo, trabalho que importe acréscimo quantitativo de processos instruídos e julgados, somando e não dividindo entre si as funções judicantes, principalmente na fase de execução;

► apenas efetivem a ordem de inclusão da parte executada no BNDT após a realização de pesquisa junto ao Sistema BACENJUD, conforme estabelecido no § 1º-A do art. 1º da Resolução Administrativa nº 1470/2011 do TST.

b) Ao(À) Diretor(a) de Secretaria que:

► **informe à Corregedoria, no prazo de 5 dias**

a) sobre a devolução de todos os processos com carga vencida (item 12 desta ata);

b) o integral cumprimento das Portarias CR nºs 07/2013 e 03/2014.

► promova o saneamento das inconsistências e atrasos dos processos constantes dos relatórios de “processos sem tramitação”;

► cumpra sempre os despachos em única etapa;

► observe o **Comunicado CR nº 5/2013**, o **Comunicado DGCA nº 32/2012**, os **Comunicados GP nº 15/2012, 37/2012**, os **Comunicados GP-CR nºs 23/2011, 57/2011, 75/2011, 86/2011, 107/2011, 110/2011, 121/2011, 11/2012, 29/2012, 40/2012, 42/2012, 44/2012, 66/2012, 68/2012, 5/2014, 6/2014, 7/2014 e 8/2014**, a **Portaria CR nº 7/2013**, as **Portarias GP-CR nº 55/2013 e 8/2014**, as **Portarias GP-VPJ-CR nºs 2/2012 e 4/2013**, os **Provimentos GP-CR nºs 1/2013, 5/2013, 6/2013, 7/2013, 9/2013, 10/2013 e 11/2013**, as **Recomendações CR nºs 1/2013 e**



PODER JUDICIÁRIO
JUSTIÇA DO TRABALHO
TRIBUNAL REGIONAL DO TRABALHO DA 15ª REGIÃO



CORREGEDORIA REGIONAL

2/2013 e as **Recomendações GP-CR** nºs 1/2011, 2/2011, 3/2011, 4/2012, 5/2012, 6/2012 e 1/2013, todos do TRT da 15ª Região;

► tramite imediatamente os processos pendentes de prolação de sentença e análise de incidentes processuais (Comunicado GP/CR nº 31/2012, de 25/4/2012);

► saneie ou mantenha regularizado os bancos de dados do BNDT e do cadastro de CPF/CNPJ, assim como o do Sistema e-Gestão;

► remeta os autos conclusos no prazo de 24 horas (inciso I do artigo 190 do CPC) após concluída a juntada das petições e outros expedientes que devam ser despachados (art. 712 da CLT), ressalvada a hipótese do § 4º do art. 162 do CPC;

► dê andamento aos feitos abaixo listados, com as providências a seguir relacionadas (Processos analisados no dia 10/3/2014):

PROCESSOS	PROVIDÊNCIA(S)
42500-66.2007.5.15.0043	No prazo para interposição de recurso vencido em 28/10/2013. Determina-se à Secretaria a certificação do vencimento de prazo e a expedição das certidões de habilitação, conforme determinação datada de 30/9/2013.
1328-71.2012.5.15.0047	Na ocorrência DCA (devolvido de carga) desde 14/8/2013. A Corregedoria já emitiu orientação no sentido de que os feitos não fossem mantidos nessa ocorrência, pois tal prática impossibilita a gestão dos processos. Determina-se à Secretaria que, após a devolução dos autos, seja lançada no sistema a real situação do processo, assim como seja dado prosseguimento ao feito com a tomada das providências cabíveis.
836-16.2011.5.15.0043	No prazo para pagamento ou garantia do juízo vencido em 23/1/2014. Determina-se à Secretaria a certificação do vencimento de prazo e a conclusão dos autos para deliberações quanto ao prosseguimento.
1698-50.2012.5.5.0043	Prazo vencido para oposição de embargos à execução vencido em 12/8/2013. Determina-se a certificação do vencimento do prazo, assim como a conclusão dos autos para deliberações quanto ao prosseguimento da execução e à liberação dos valores ao exequente, se for o caso.
30-70.2011.5.15.0043	No prazo para interposição de recurso, vencido em 17/5/2013. Determina-se à Secretaria a certificação do vencimento de prazo, o lançamento da ocorrência “TRA”, se for o caso, e a conclusão dos autos para deliberações quanto ao prosseguimento.
1081-56.2013.5.15.0043	No prazo para apresentação de cálculos, vencido em 11/12/2013. Houve juntada dos cálculos da reclamada em 11/11/2013 (fls. 110/113). Determina-se à Secretaria a certificação do vencimento de prazo e a conclusão dos autos para deliberações quanto ao prosseguimento.
57700-50.2006.5.15.0043	No prazo para cumprimento de acordo, vencido em 12/11/2013. Determina-se à Secretaria a certificação do vencimento de prazo, com vistas ao arquivamento.



PODER JUDICIÁRIO
JUSTIÇA DO TRABALHO
TRIBUNAL REGIONAL DO TRABALHO DA 15ª REGIÃO



CORREGEDORIA REGIONAL

2012-93.2012.5.15.0043	Na ocorrência DES (despacho) desde 27/7/2013. Determina-se à Secretaria o efetivo cumprimento do despacho proferido e o posterior lançamento da ocorrência pertinente (inclusive em relação aos casos em situação análoga). Determina-se, ainda, o cumprimento dos atos processuais de modo concentrado, evitando-se o fracionamento das tarefas que possam ser executadas de uma única vez.
110000-28.2002.5.15.0043	No prazo para retirada de documentos/certidão, vencido em 1/4/2013. Determina-se à Secretaria a certificação do vencimento de prazo e a conclusão dos autos para deliberações quanto ao prosseguimento.
61600-27.1995.5.15.0043	No prazo para ratificação de acordo, vencido em 27/1/2014. Determina-se à Secretaria a certificação do vencimento de prazo e a conclusão dos autos para deliberações quanto ao prosseguimento.
150200-43.2003.5.15.0043	No prazo para o Oficial de Justiça responder ao ofício expedido, vencido em 30/10/2013. Observa-se que não houve expedição de ofício, há sim despacho exarado em 16/9/2013, determinando que o Sr. Oficial de Justiça proceda com a utilização das ferramentas eletrônicas. Determina-se à Secretaria a certificação do vencimento de prazo e a conclusão dos autos para deliberações quanto ao prosseguimento, assim como que a Secretaria promova o controle dos prazos dos oficiais de justiça e se abstenha de lançar ocorrências que não reflitam a real situação do processo.
345-72.2012.5.15.0043	Proferida sentença em 14/9/2012 (fls. 15/16), sem o lançamento da solução no SAPIG. Determina-se à Secretaria a imediata regularização.
148-83.2013.5.15.0043	Embora já constem nos autos contestações das reclamadas, o processo ainda pende de julgamento. Determina-se à Secretaria que, os autos sejam levados à conclusão, com o lançamento da ocorrência PAN, para assegurar a correta estatística dos itens previstos no e-gestão.
1948-49.2013.5.15.0043	Aberto o movimento 51 “conclusos os autos para decisão” posteriormente ao lançamento da solução dos embargos. Determina-se à Secretaria a regularização do SAPIG.
1452-25.2010.5.15.0043	Não foi lançada a solução adequada para a audiência de julgamento (realizada). Determina-se à Secretaria a regularização no SAPIG.
132800-79.2004.5.15.0043	No prazo para pagamento de honorários periciais (a cargo do E. TRT) vencido em 30/1/2014. Determina-se à Secretaria a observância e cumprimento do Comunicado GP-CR 8/2014.
219-22.2012.5.15.0043	No prazo para respostas instituições financeiras vencido em 27/2/2013. Determina-se à Secretaria a observância e cumprimento do Comunicado GP-CR 8/2014.
1396-84.2013.5.15.0043	Na ocorrência RMT (remessa ao E. TRT da 15ª Região). Entretanto não foi lançada no SAPIG a solução do embargos de terceiro. Determina-se à Secretaria a regularização dos dados constantes do SAPIG, com o lançamento das informações pertinentes, inclusive, para saneamento do E-gestão.
2072-03.2011.5.15.0043	Verificou-se que o processo encontra-se na ocorrência RMA (remitido ao arquivo), porém não consta como ocorrência de nível 1 o ARQ (arquivado), gerando inconsistência no e-Gestão. Determina-se à Secretaria o lançamento da ocorrência pertinente no SAPIG.
10214-88.2014.5.15.0043	Em consulta ao PJe1G, foi verificado que o processo está paralisado na caixa Aguardando cumprimento de providência-Exec/Oficial de justiça” desde 10/2/2014. Determina-se o prosseguimento, com urgência.
10107-78.2013.5.15.0043	Em consulta ao PJe1G, foi verificado que o processo está apto ao julgamento e à disposição do magistrado desde 13/2/2014, sem a vinculação ao movimento 51 – conclusos para julgamento (proferir



PODER JUDICIÁRIO
JUSTIÇA DO TRABALHO
TRIBUNAL REGIONAL DO TRABALHO DA 15ª REGIÃO



CORREGEDORIA REGIONAL

	sentença). Orienta-se que, declarado o fim da instrução processual, os autos sejam levados à conclusão em 24 horas, com os lançamentos pertinentes no PJe, para assegurar a correta estatística dos itens previstos no e-gestão. Na mesma situação os processos 10041-34.2013.5.15.0043, 10115-21.2014.5.15.0043, 10139-83.2013.5.15.0043, 10009-93.2013.5.15.0043 e 100154-18.2014.5.15.0043
--	---

18 – MAPEAMENTO GLOBAL DE DESEMPENHO:

a) Índice Geral da Unidade:

Período de apuração	Índice Geral
Fev/2013	0,40
Jun/2013	0,40
Out/2013	0,39

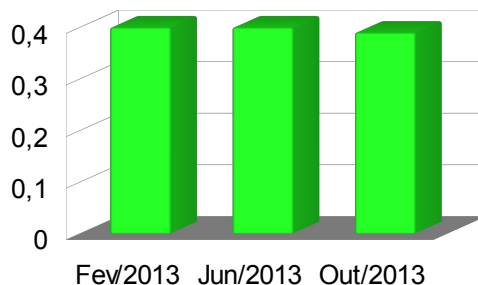

b) Taxa de congestionamento no conhecimento:

Constata-se que a unidade apresenta taxa de congestionamento decrescente:

Data	Índice alcançado
02/2013	0,55
06/2013	0,55
10/2013	0,43

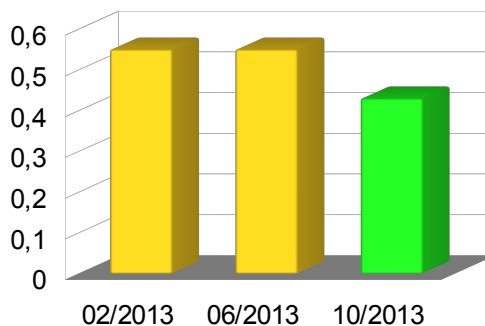



PODER JUDICIÁRIO
JUSTIÇA DO TRABALHO
TRIBUNAL REGIONAL DO TRABALHO DA 15ª REGIÃO

CORREGEDORIA REGIONAL



Destaca-se:

► aumento do número de ações ajuizadas:

Ano	Recebidos	Variação (%)	Acumulado (%)
2010	1585	-	-
2011	1784	(+)12,25	(+)12,25
2012	1916	(+)7,39	(+)20,28
2013	2119	(+)10,59	(+)33,69

► existência de processos (não solucionados) ajuizados há mais de 2 anos (Meta 7 do TRT da 15ª Região). Exemplificativamente, cita-se:

Processo 510-90.2010

Data	Ocorrência	Vencimento
8/4/2010	AUT – autuação	-
18/8/2010	Audiência UNA cancelada	-
12/9/2011	Audiência INI (realizada e adiada) – houve aditamento à inicial	-
15/12/2011	Audiência INI (realizada e adiada)	-
21/3/2012	Audiência INS (realizada e adiada) – determinada a oitiva de testemunhas por carta precatória	-
9/10/2012	Prazo (órgão externo) – resposta ao ofício expedido	10/12/2012
10/10/2012	Prazo (órgão externo) – cumprimento de carta precatória	7/1/2013
13/11/2012	Prazo (órgão externo) – cumprimento de carta precatória	7/1/2013
21/11/2012	Prazo (órgão externo) – cumprimento de carta precatória	7/1/2013
13/3/2013	Prazo (órgão externo) – cumprimento de carta precatória	21/6/2013
15/5/2013	Prazo (órgão externo) – cumprimento de carta precatória	21/6/2013
20/8/2013	Prazo (órgão externo) – cumprimento de carta precatória	20/2/2014
28/1/2014	Prazo (órgão externo) – cumprimento de carta precatória	30/9/2014



PODER JUDICIÁRIO
JUSTIÇA DO TRABALHO
TRIBUNAL REGIONAL DO TRABALHO DA 15ª REGIÃO

CORREGEDORIA REGIONAL



► excesso de prazo no agendamento de perícias, assim como na entrega de laudos.
Exemplificativamente, cita-se:

Processo 898-47.2010

Data	Ocorrência	Vencimento
15/9/2010	AUT – autuação	-
6/12/2010	Audiência inicial cancelada	-
18/1/2011	Audiência inicial realizada e adiada (perícia)	-
2/3/2011	Prazo (perito) – realização da perícia	7/3/2011
21/7/2011	Petição do tipo LPC – laudo pericial do conhecimento	-

Processo 430-92.2011

Data	Ocorrência	Vencimento
22/10/2013	Audiência de instrução (realização e adiada)	-
22/10/2013	Prazo (perito) – esclarecimentos sobre o laudo	8/11/2013
6/12/2013	Despacho: “(...) <i>Renove-se a intimação ao perito para que no prazo improrrogável de 5 dias, esclareça sobre os questionamentos em audiência (...)</i> ”	-
17/1/2014	Prazo (perito) – esclarecimentos sobre o laudo Obs.: Há petição do tipo MP (manifestação do perito), protocolizada em 28/2/2014, ainda não juntada aos autos.	10/2/2014

Processo 1722-78.2012

Data	Ocorrência	Vencimento
5/3/2014	Despacho: “(...) <i>ciência às partes dos esclarecimentos do perito, prazo comum de 5 dias. (...)</i> ”	-
7/3/2014	Prazo (partes) – manifestação sobre esclarecimentos do perito Obs.: Intimação a ser divulgada no DEJT dia 16/5/2014.	26/5/2014

Processo 10097-34.2013

Data	Ocorrência	Vencimento
9/12/2013	Ajuizamento da ação	-
10/3/2014	Audiência realizada e adiada (perícia) Obs.: A perícia foi designada para o dia 10/7/2014.	-



PODER JUDICIÁRIO
JUSTIÇA DO TRABALHO
TRIBUNAL REGIONAL DO TRABALHO DA 15ª REGIÃO

CORREGEDORIA REGIONAL



► alongamento do interstício entre as decisões/despachos e a publicação das intimações no DEJT. Exemplificativamente, cita-se:

Processo 954-55.2012:

Data	Ocorrência	Vencimento
31/1/2014	Despacho	-
31/1/2014	Intimação de despacho pelo DEJT de 28/4/2014	-
5/2/2014	Prazo (partes) Esclarecimentos sobre o laudo	5/5/2014

► Há 367 processos (posição em 25/2/2014) com prazos vencidos sem certificação (o mais antigo vencido em 1/2/2014 - processo 223800-20.1991-RTOrd). Exemplificativamente, cita-se:

Prazo	Quantidade	Data mais antiga
Agendamento de perícia	5	24/10/2013
Cumprimento de acordo	4	12/11/2013
Entrega de laudo pericial	10	22/4/2013
Interposição de recurso	18	17/5/2013
Réplica (manifestação sobre a defesa)	4	20/3/2013

► Há registro de 1.012 petições (posição em 26/2/2014) sem ciência (a mais antiga data de 11/11/2005 – não vinculada a processo). Exemplificativamente, cita-se:

Tipo de petição	Quantidade	Data mais antiga
CT - Contestação	21	15/7/2013
DDA – Denúncia (descumprimento de acordo)	2	27/1/2014
LPC – Laudo pericial (conhecimento)	12	13/2/2014
MLP – Manifestação sobre laudo pericial	10	13/11/2013
REP – Réplica (manifestação sobre a defesa)	5	24/5/2013
RFM – Razões finais/memorais	2	24/2/2014
RO – Recurso Ordinário	10	17/2/2014
CR – Contrarrazões	14	21/10/2013



PODER JUDICIÁRIO
JUSTIÇA DO TRABALHO
TRIBUNAL REGIONAL DO TRABALHO DA 15ª REGIÃO



CORREGEDORIA REGIONAL

► Verifica-se inconsistências no lançamento de dados no SAPIG, que impactam o congestionamento da fase de conhecimento. Exemplificativamente, cita-se:

Processo 156100-70.2004

Data	Ocorrência	Vencimento
28/11/2011	DSA – desarmado por solicitação da parte (Ocorrência de nível 1)	-
19/4/2012	VPZ – decorrido prazo da parte (Ocorrência de nível 2)	-
10/5/2012	RMA – remetido ao arquivo definitivo (Ocorrência nível 3) Obs.: Não consta a ocorrência ARQ (arquivado definitivamente), ver comunicado GP-CR nº 8/2014.	-

Processo 814-89.2010

Data	Ocorrência	Vencimento
22/10/2010	AUD – audiência URS designada para 15/12/2010, às 13h30 (Ocorrência de nível 1)	-
15/8/2010	LNS – arquivamento por ausência do reclamante (Ocorrência de nível 2)	-
10/1/2011	RMA – remetido ao arquivo (Ocorrência de nível 3) Obs.: Não consta a ocorrência de nível ARQ (arquivado definitivamente).	

Processo 278200-47.1992

Data	Ocorrência	Vencimento
6/11/1992	AUT – autuação (Ocorrência de nível 1)	-
13/5/1994	RMA – remetido ao arquivo (Ocorrência de nível 2) Obs.: Não consta a ocorrência de nível 1 ARQ (arquivado definitivamente).	-

Processo 38300-31.1998

Data	Ocorrência	Vencimento
3/12/2010	HMA – homologação de acordo (Ocorrência de nível 1)	-
1/3/2012	VPZ – decorrido o prazo das partes (Ocorrência de nível 2)	-
2/3/2012	RMA – remetido ao arquivo (Ocorrência de nível 3) Obs.: Não consta a ocorrência de nível 1 ARQ (arquivado definitivamente).	-



PODER JUDICIÁRIO
JUSTIÇA DO TRABALHO
TRIBUNAL REGIONAL DO TRABALHO DA 15ª REGIÃO

CORREGEDORIA REGIONAL



Processo 30900-24.2002

Data	Ocorrência	Vencimento
18/5/2009	RCJ – recebido do TRT (Ocorrência de nível 1)	-
20/8/2009	PEN – pendente de outras providências (Ocorrência de nível 2)	-
5/10/2009	RMA – remetido ao arquivo (Ocorrência de nível 3) Obs.: Não consta a ocorrência de nível 1 ARQ (arquivado definitivamente).	-

Processo 1317-08.2013

Data	Ocorrência	Vencimento
28/2/2014	TRA – trânsito em julgado	-
6/3/2014	Despacho: “(...) <i>verifica-se que liquidados os valores da condenação. (...) intime-se o executado para que efetue o pagamento em 48 horas (...).</i> Obs.: Não consta lançamento de nível 1 (EXE – execução), permanecendo o processo na variável 342 do e-Gestão (pendentes de finalização – fase de conhecimento).	-

Determina-se à Secretaria a observância do prazo de 24 (vinte e quatro) horas para submeter as petições à apreciação do Juiz, nos termos do art. 712 da CLT c/c o art. 190 do CPC, ressalvada a hipótese do § 4º do art. 162 do CPC.

Determina-se à Secretaria o controle direto na tramitação dos processos da meta 7 do Plano Estratégico do TRT, assim como dos feitos submetidos ao trâmite preferencial.

Determina-se à Secretaria que promova o vencimento dos prazos, saneie as inconsistências no SAP1G e que envide esforços na redução de tempo na realização das tarefas que lhe são afeitas.

Determina-se, ainda, o acompanhamento dos prazos para realização de perícias e cobrança de cargas vencidas, informando ao Juízo os excessos de prazos com vistas à substituição e/ou destituição de peritos.



PODER JUDICIÁRIO
JUSTIÇA DO TRABALHO
TRIBUNAL REGIONAL DO TRABALHO DA 15ª REGIÃO



CORREGEDORIA REGIONAL

Determina-se, por fim, que após a devolução dos autos, seja lançada no sistema a real situação do processo, assim como seja dado prosseguimento ao feito com a tomada de providências cabíveis.

c) Taxa de congestionamento na execução:

Verifica-se que a unidade apresenta taxa de congestionamento crescente:

Data	Índice alcançado
02/2013	0,61
06/2013	0,60
10/2013	0,73

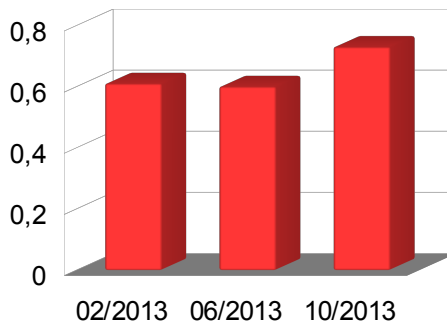

Destaca-se:

► no período de 1/4/2013 a 31/1/2014, constatou-se o encerramento da execução de 492 processos no prazo médio de 1.441,57 dias (aproximadamente 4,00 anos). Cita-se, exemplificativamente:

Processo 56100-28.2005

Data	Ocorrência	Vencimento
10/3/2007	Iniciada a execução	-
26/3/2007	Despacho: “(...) indefere-se a nomeação de bens ora apresentada pela executada, eis que desatende à gradação legal (...)”	-
9/11/2007	Despacho: “(...) Por infrutífero o bloqueio, requeira o exequente o que de direito (...)”.	-



PODER JUDICIÁRIO
JUSTIÇA DO TRABALHO
TRIBUNAL REGIONAL DO TRABALHO DA 15ª REGIÃO



CORREGEDORIA REGIONAL

12/3/2008	Despacho: “(...) <i>Defere-se a expedição de mandando de penhora e avaliação dos bens ofertados pela reclamada (...)</i> ”	-
21/1/2009	Despacho: “(...) <i>Homologo os termos do acordo acostado (...)</i> ”	-
25/3/2009	Encerrada a execução (crédito do exequente) e iniciada a execução previdenciária.	-
29/1/2010	Despacho: “(...) <i>Defiro a penhora de 10% do faturamento mensal da executada (...)</i> ”.	-
26/10/2013	Despacho: “(...) <i>Intime-se o fiel depositário para que comprove o pagamento da penhora de faturamento (...)</i> ”.	-
28/11/2012	Despacho: “ <i>Recorra-se ao convênio BacenJud (...)</i> ”	-
8/4/2013	Despacho: “ <i>Oficie-se a Caixa Econômica Federal para que transfira a título de custas processuais (...)</i> ”.	-
28/5/2013	Extinta a execução Obs.: decorridos 2.271 dias entre o início e o encerramento da execução.	-

► excesso de prazo na liquidação de sentença. Exemplificativamente, cita-se:

Processo 128400-80.2008

Data	Ocorrência	Vencimento
14/12/2009	LIQ – iniciada a liquidação de sentença	-
10/2/2010	Petição do tipo CA – cálculos (do autor)	-
23/4/2010	Petição do tipo IC -impugnação aos cálculos (da ré)	-
28/4/2010	Despacho: “(...) <i>Nomeio o Sr. Antônio Francelino dos Santos, perito judicial, para que verifique se os cálculos apresentados estão de acordo com os comandos sentenciasais. Caso não se adequem às ordens deste Juízo, apresente suas contas (...)</i> ”	-
28/7/2010	Petição do tipo LC – laudo contábil	-
7/10/2010	HOM -homologação de cálculos	-

► excesso de prazo para início da execução. Exemplificativamente, cita-se:

Processo 1611-31.2011

Data	Ocorrência	Vencimento
23/10/2013	Sentença homologatória de cálculos	-



PODER JUDICIÁRIO
JUSTIÇA DO TRABALHO
TRIBUNAL REGIONAL DO TRABALHO DA 15ª REGIÃO

CORREGEDORIA REGIONAL



23/10/2013	Prazo (recda): pagamento ou garantia da execução	30/10/2013
24/01/2014	Prazo (recda) - pagamento ou garantia da execução	30/10/2013

► Há 367 processos (posição em 25/2/2014) com prazos vencidos sem certificação (o mais antigo vencido em 1/2/2014 - processo 223800-20.1991-RTOrd). Exemplificativamente, cita-se:

Prazo	Quantidade	Data mais antiga
Entrega do laudo contábil	2	28/10/2013
Interposição de agravo de petição	7	15/10/2013
Oposição de Embargos à Execução	4	12/8/2013
Pagamento ou Garantia da Execução	18	30/10/2013

► Há registro de 1012 petições (posição em 26/2/2014) sem ciência (a mais antiga data de 11/11/2005 – não vinculada a processo). Exemplificativamente, cita-se:

Tipo de Petição	Quantidade	Data mais antiga
LC – Laudo Contábil	10	24/5/2013
CA – Cálculo das Partes	18	25/7/2013
GDE – Guia de Depósito (Pagamento de Execução)	1	29/7/2013
GDO – Guia de Depósito (Outros)	56	14/1/2013
EE – Embargos à Execução (Penhora)	4	7/11/2013
AP – Agravo de Petição	6	13/2/2013

► excesso de prazo para julgamento de incidentes processuais. Exemplificativamente, cita-se:

Processo 128400-80.2008

Data	Ocorrência	Vencimento
4/6/2013	Depacho: “(...) uma vez garantida a execução e tempestivos os embargos, processem-se os embargos à execução opostos .”	-
6/6/2013	Prazo (exequente) – impugnação aos embargos à execução	16/7/2013
5/8/2013	Despacho: “(...) Ao Sr. Perito para que se manifeste quanto às	-



PODER JUDICIÁRIO
JUSTIÇA DO TRABALHO
TRIBUNAL REGIONAL DO TRABALHO DA 15ª REGIÃO

CORREGEDORIA REGIONAL



	<i>impugnações apresentadas ao seu laudo ante os embargos à execução (...)”.</i>	
26/11/2013	PAN – conclusos para decisão	-
3/2/2014	Julgamento: “(...) <i>Conheço dos embargos à execução opostos pelo executado, acolhendo-os parcialmente, na forma da fundamentação supra (...)”.</i>	-

Determina-se, ainda, o acompanhamento dos prazos para realização de perícias e cobrança de cargas vencidas, informando ao Juízo os excessos de prazos com vistas à substituição e/ou destituição de peritos.

Determina-se à Secretaria que envie esforços na redução do prazo em que as tarefas são realizadas, assim como ao Calculista e Oficiais de Justiça

Recomenda-se ao Juízo a adoção do procedimento premiado (2º lugar) na 2ª Mostra de Boas Práticas Yvelize Borges, intitulado “Utilização ágil de ferramenta eletrônica”, disponível no sítio do TRT da 15ª Região.

19 – ATENDIMENTOS:

- José Carlos Rocha, OAB/SP nº 136.680;
- Alyne Conti Damiani Ferreira, OAB/SP nº 288.655;
- Ana Lúcia Magano Henriques, OAB/SP nº 49.878;
- Marcelo Finucci, OAB/SP nº 318.720;
- Bruno Henrique Ferri, OAB/SP nº 301.044.

Obs.: A advogada Erika Cristina Aranha dos Santos, OAB/SP nº 212.247, representante da 3ª Subseção da OAB, acompanhou o trabalho de correição realizado no Fórum de Campinas.

20 - OBSERVAÇÕES GERAIS:

a) Consta nos registros da Corregedoria que o Juiz Titular Wilton Borba Canicoba reside na sede da Unidade da jurisdição;



PODER JUDICIÁRIO
JUSTIÇA DO TRABALHO
TRIBUNAL REGIONAL DO TRABALHO DA 15ª REGIÃO

CORREGEDORIA REGIONAL



b) Consta nos registros da Corregedoria que o Juiz do Trabalho Substituto Newton Cunha de Sena reside na sede da circunscrição da Unidade;

c) Consta nos registros da Corregedoria que o Juiz do Trabalho Substituto Josué Cecato possui autorização para residir fora da sede da circunscrição da Unidade desde 15/12/2010 (processo nº 586-74.2010.5.15.0897;

d) Consta nos registros da Corregedoria que o Juíza do Trabalho Substituta Ana Flávia de Moraes Garcia Cuesta reside na sede da circunscrição da Unidade;

e) Consta nos registros da Corregedoria que o Juíza do Trabalho Substituta Elisa Villares reside na sede da circunscrição da Unidade;

f) Foi informado pelo(a) Diretor(a) de Secretaria que:

► não existem autos de processos extraviados, assim como determinação de conclusão sem cumprimento ou processos com autuação pendente;

► não possui sob sua subordinação e não está subordinado(a) a servidor, aprovado em concurso público ou não, ocupante de cargo de chefia, direção ou assessoramento ou, ainda, a Magistrado(a) que seja seu cônjuge, companheiro(a) ou parente natural e civil, na linha reta ou colateral, até o terceiro grau, inclusive, e parente por afinidade, na linha reta ou colateral, alcançando ainda o parente colateral de terceiro grau do cônjuge ou companheiro(a);

► os serviços terceirizados são utilizados exclusivamente nas funções em que foram contratados;

► o edital de correição foi afixado no átrio do Fórum e publicado em jornal local e que foi expedido ofício à OAB local;

Obs.: a publicação do edital em jornal local (Correio Popular, edição 27.605 de 8/3/2014, caderno B, fl. 2) se deu por iniciativa supletiva da Corregedoria.

► os livros de ponto de servidores, de carga de advogados e peritos, de carga para Juízes, de carga para extração de cópias, de posse e exercício de servidores, assim como os relatórios de Ofícios de Justiça estão de acordo com as normas deste Regional.



PODER JUDICIÁRIO
JUSTIÇA DO TRABALHO
TRIBUNAL REGIONAL DO TRABALHO DA 15ª REGIÃO



CORREGEDORIA REGIONAL

22 - ENCERRAMENTO:

Às 15 horas do dia 14 do mês de março de 2014 encerraram-se os trabalhos, e eu, _____ Norton Luiz Bechtluft, Coordenador de Apoio ao Corregedor Regional, lavrei a presente ata, que vai assinada pelo Excelentíssimo Desembargador Corregedor Regional e pela MM. Juiz do Trabalho Substituto.

DESEMBARGADOR EDUARDO BENEDITO DE OLIVEIRA ZANELLA
CORREGEDOR REGIONAL DO TRT DA 15ª REGIÃO

JUIZ DO TRABALHO SUBSTITUTO