



**CORREGEDORIA REGIONAL**

**ATA DE CORREIÇÃO ORDINÁRIA**  
**VARA DO TRABALHO DE HORTOLÂNDIA**

Aos 30 dias do mês de janeiro de 2014, o Excelentíssimo Senhor Desembargador do Trabalho **JOSÉ PITAS**, Vice-Corregedor Regional, em cumprimento ao inciso II do artigo 29 do Regimento Interno, presidiu a Correição Ordinária na unidade, conforme Edital CR nº 1/2014, divulgado em 7/1/2014 no DEJT (Edição Nº 1.388/2014 – Caderno do TRT da 15ª Região – páginas 1 e 2). Presente a Juíza do Trabalho Titular **ELIANE DE CARVALHO COSTA RIBEIRO**, embora em férias, e a Juíza Substituta **KARINE DA JUSTA TEIXEIRA ROCHA**. Com base nas informações prestadas pela Vara do Trabalho, nos autos de processos analisados e nos dados dos sistemas processuais SAP1G e e-Gestão, apurou-se, no período de 26/3/2013 a 30/01/2014, o seguinte:

**1 – ESTRUTURA FUNCIONAL:**

(fonte: Assessoria de Apoio aos Magistrados)

<b>JUÍZA TITULAR</b>	<b>DESDE</b>
ELIANE DE CARVALHO COSTA RIBEIRO	18/12/2008

**Afastamentos:**

<b>PERÍODO</b>	<b>MOTIVO</b>	<b>SUBSTITUTO</b>
26/3 a 1/5/2013	Comissão de Concurso	26/3 a 9/4 – CRISTIANE SOUZA DE CASTRO TOLEDO 10 a 14/4 – VINÍCIUS DE MIRANDA TAVEIRA 15 a 19/4 – RONALDO CAPELARI 20/4 a 1/5 – VINÍCIUS DE MIRANDA TAVEIRA
3/5 a 10/6/2013	Substituição no TRT 1ª Turma – Mutirão	7/5 – VINÍCIUS DE MIRANDA TAVEIRA 8/5 – Sem substituto 9/5 – VINÍCIUS DE MIRANDA TAVEIRA 10/5 a 3/6 – CRISTIANE SOUZA DE CASTRO TOLEDO 4 a 10/6 – FERNANDO LUCAS ULIANI MARTINS DOS SANTOS
27 e 28/6/2013	Compensação Concurso	CRISTIANE SOUZA DE CASTRO TOLEDO
1 a 30/7/2013	Férias	1/7 – CRISTIANE SOUZA DE CASTRO TOLEDO 2 a 14/7 – CAMILA XIMENES COIMBRA 15 a 30/7 – VINÍCIUS DE MIRANDA TAVEIRA
2 a 30/9/2013	Férias	VINÍCIUS DE MIRANDA TAVEIRA
1/10 a 20/11/2013	Substituindo no TRT – 1ª Turma	1/10 a 17/11 – VINÍCIUS DE MIRANDA TAVEIRA 18 a 20/11 – KARINE DA JUSTA TEIXEIRA ROCHA



**PODER JUDICIÁRIO**  
**JUSTIÇA DO TRABALHO**  
**TRIBUNAL REGIONAL DO TRABALHO DA 15ª REGIÃO**



**CORREGEDORIA REGIONAL**

21 e 22/11/2013	Férias	21/11 – KARINE DA JUSTA TEIXEIRA ROCHA 22/11 – Sem Substituto
23/11 a 19/12/2013	Substituindo no TRT – 1ª Turma	23 a 29/11 – Sem substituto 30/11 a 19/12 – KARINE DA JUSTA TEIXEIRA ROCHA
7 a 13/1/2014	Férias	KARINE DA JUSTA TEIXEIRA ROCHA

**2 – JUIZ(ES) AUXILIAR(ES) 26/3/2013 a 13/1/2014:**

**a) com portaria para atuar na unidade:**

*(fonte: Assessoria de Apoio aos Magistrados)*

<b>NOME</b>	<b>PERÍODO</b>
VINÍCIUS DE MIRANDA TAVEIRA	10 a 12/5/2013 – designação fixa integral 1/8 a 1/9/2013 – designação fixa TRT

**Afastamentos: Não houve**

<b>NOME</b>	<b>PERÍODO</b>
MARCELO BUENO PALLONE	11/3/2013 – dedicação exclusiva ao PJ-e

**Afastamentos: Não houve**

<b>NOME</b>	<b>PERÍODO</b>
CAMILA XIMENES COIMBRA	26/3 a 9/4/2013 – designação fixa integral 12 e 13/6/2013 – designação fixa TRT 14/6 a 1/7/2013 – designação móvel integral

**Afastamentos: Não houve**

<b>NOME</b>	<b>PERÍODO</b>
RONALDO CAPELARI	10 a 14/4/2013 – designação móvel integral 20/4 a 12/5/2013 – designação fixo/julgamentos 16/12/2013 – designação fixa integral (sem prejuízo da designação anterior).

**Afastamentos: Não houve**

<b>NOME</b>	<b>PERÍODO</b>
FERNANDO LUCAS ULIANI MARTINS DOS SANTOS	13 e 14/5/2013 – designação fixa integral 17 a 20/5/13 – designação móvel integral 22/5/13 – designação fixa integral 24 a 27/5/13 – designação móvel integral 29/5 a 03/6/13 – designação móvel integral 11/6/13 – designação fixa TRT

**Afastamentos: Não houve**

<b>NOME</b>	<b>PERÍODO</b>
CRISTIANE SOUZA DE CASTRO	14 a 26/06/13 – designação fixa integral TRT



**PODER JUDICIÁRIO**  
**JUSTIÇA DO TRABALHO**  
**TRIBUNAL REGIONAL DO TRABALHO DA 15ª REGIÃO**



**CORREGEDORIA REGIONAL**

TOLEDO	29 e 30/06/13 – designação fixa integral 12/07/13 – designação fixa integral 31/07/13 – designação fixa integral TRT
--------	--

**Afastamentos: Não houve**

**b) sem portaria específica, com vinculação:**

(fonte: SAP 1G)

NOME
ALEXANDRE KLIMAS
CHRISTINA FEUERHARMEL RIBEIRO
DANIELLE GUERRA FLORENTINO LOPES
FERNANDA CRISTINA DE MORAES FONSECA
PABLO SOUZA ROCHA
REGINA RODRIGUES URBANO
ROBERTO DOS SANTOS SOARES
SIUMARA JUNQUEIRA DE OLIVEIRA
VERANICI APARECIDA FERREIRA

**3 – QUADRO DE SERVIDORES (13/1/2014):**

**a) Lotação:**

(fonte: Coordenadoria de Provisão e Vacância)

NOME	CARGO	FUNÇÃO COMISSIONADA	EXERCÍCIO NA LOTAÇÃO
ANA LUISA ARCARO	TJA	FC-05 ASSISTENTE DE JUIZ	30/3/2011
ANTONIO AFONSO DE MELLO ABREU	AJA	FC-05 ASSIST DIRETOR DE SECRETARIA	3/3/2006
BRUNO BORGES DA SILVA	AJ-OJA		2/10/2013
CAIO FLAVIO SERETTE	AJ-OJA		2/3/2007
DENISE MEIRELLES CASE	AJA	FC-02 ASSISTENTE	6/5/2013
ELENIRA LOPES DE ANDRADE (REQ)	-	FC-01 EXECUTANTE	14/5/2010
EVERSON MENESES DE PINHO	TJA	FC-04 SECRETARIO DE AUDIENCIA	4/11/2013
FERNANDO BELLO FERNANDES DE ARAUJO	AJJ	CJ-03 DIRETOR DE SECRETARIA DE VT	10/2/2006
MARCELO DE JESUS RANGEL MONTEIRO	TJA	FC-04 CALCULISTA	16/12/2005
RUTE VERA LUCIA DE OLIVEIRA (REQ)	-	FC-01 EXECUTANTE	7/6/2006
SAMUEL DE MELLO FERREIRA	TJA		1/4/2011
SONIA CRISTINA DOS SANTOS (REQ)	-	FC-01 EXECUTANTE	16/11/2010
<b>TOTAL DE SERVIDORES DO QUADRO</b>			<b>8</b>
<b>TOTAL DE SERVIDORES EXTRA-QUADRO</b>			<b>3</b>
<b>LOTAÇÃO DE ACORDO COM A RESOLUÇÃO Nº 63 DO CSJT</b>			<b>13-14</b>
<b>LOTAÇÃO IDEAL (DELTA – TRT 15ª REGIÃO)</b>			<b>7</b>

*Obs<sup>1</sup>.: O servidor Samuel de Mello Ferreira não é contado.*

*Obs.<sup>2</sup>.: Há previsão de retorno ao órgão de origem da servidora requisitada municipal Rute Vera Lucia de Oliveira para final do mês de janeiro/2014.*



**PODER JUDICIÁRIO**  
**JUSTIÇA DO TRABALHO**  
**TRIBUNAL REGIONAL DO TRABALHO DA 15ª REGIÃO**



**CORREGEDORIA REGIONAL**

AJA – Analista Judiciário – área administrativa  
AJJ – Analista Judiciário – área judiciária  
AJ-OJA – Analista Judiciário – Oficial de Justiça Avaliador  
REQ – Requisitado de Município  
TJA – Técnico Judiciário – área administrativa

**b) Ausências, exceto férias – 26/3/2013 a 31/12/2013:**

(fonte: Serviço de Registros Funcionais e Frequência)

SERVIDOR	MOTIVO	PERÍODO	DIAS
DENISE MEIRELLES CASE	Licença-saúde	11 a 13/4/2013	3
	Sab/Dom/Feriado intercalado com ausência	1/5/2013	1
	Licença-saúde	2 e 3/5/2013	2
ELENIRA LOPES DE ANDRADE	Licença-saúde	15/5/2013	1
RUTE VERA LUCIA DE OLIVEIRA	Licença-saúde	6/5/2013	1
SONIA CRISTINA DOS SANTOS	Licença-saúde	16/4/2013	1
	Licença para tratamento de pessoa da família	16/9/2013	1
<b>TOTAL DE</b>			<b>10</b>

**c) Estagiários (13/1/2014):**

(fonte: Área de Controle de Estágio e Voluntariado)

ESTAGIÁRIO	DATA EXERCÍCIO	ENTIDADE
DEBORA PALLINE	16/07/13	CIEE

**d) Ações de capacitação – 2013 (metas 15 do CNJ e 30, 31 e 32 do TRT-15):**

(fonte: Escola Judicial)

JUÍZA TITULAR	HORAS
ELIANE DE CARVALHO COSTA RIBEIRO	69

(fonte: Seção de Capacitação de Servidores)

SERVIDORES	HORAS
ANTONIO AFONSO DE MELLO ABREU	8
BRUNO BORGES DA SILVA	55,3
DENISE MEIRELLES CASE	18
ELENIRA LOPES DE ANDRADE	8
FERNANDO BELLO FERNANDES DE ARAUJO	24



**PODER JUDICIÁRIO**  
**JUSTIÇA DO TRABALHO**  
**TRIBUNAL REGIONAL DO TRABALHO DA 15ª REGIÃO**



**CORREGEDORIA REGIONAL**

**4 – QUADRO SINTÉTICO – FASES PROCESSUAIS (1/3/2013 a 31/12/2013):**

(fonte: e-Gestão e PJ-e)

<b>FASE</b>	<b>SITUAÇÃO</b>	<b>QTDE</b>
<b>CONHECIMENTO</b>	Aguardando primeira audiência	1573
	Aguardando encerramento da instrução	1014
	Aguardando prolação de sentença	89
	Aguardando cumprimento de acordo	711
	Solucionados pendentes de baixa na fase	845
	<b>Subtotal</b>	<b>4232</b>
<b>LIQUIDAÇÃO</b>	Pendentes de liquidação	269
	Liquidados pendentes de baixa na fase	414
	<b>Subtotal</b>	<b>683</b>
<b>EXECUÇÃO</b>	Pendentes de execução	1340
	Encerrados pendentes de baixa na fase	60
	<b>Subtotal</b>	<b>1400</b>
<b>TOTAL</b>		<b>6315</b>

**5 – INCIDENTES PROCESSUAIS – 1/3/2013 a 31/12/2013:**

(fonte: e-Gestão e PJ-e)

<b>TIPO</b>	<b>NOVOS</b>	<b>RESOLVIDOS</b>	<b>PENDENTES</b>
Embargos de Declaração	187	137	125
Exceções de Incompetência	20	5	4
Antecipações de Tutela	252	214	288
Impugnações à Sentença de Liquidação	1	0	1
Embargos à Execução	33	77	25
Embargos à Arrematação	2	0	5
Embargos à Adjudicação	0	0	0
Exceções de Pré-executividade	11	1	24
<b>TOTAIS</b>	<b>506</b>	<b>434</b>	<b>472</b>

**6 – RECURSOS – (1/3/2013 a 31/12/2013):**

(fonte: e-Gestão e PJ-e)

<b>TIPO</b>	<b>NOVOS</b>	<b>RESOLVIDOS</b>	<b>PENDENTES</b>
Recurso Ordinário	419	224	195
Recurso Adesivo	39	18	21
Agravo de Petição	21	0	26
Agravo de Instrumento	4	1	3
<b>TOTAIS</b>	<b>483</b>	<b>243</b>	<b>245</b>



**PODER JUDICIÁRIO**  
**JUSTIÇA DO TRABALHO**  
**TRIBUNAL REGIONAL DO TRABALHO DA 15ª REGIÃO**



**CORREGEDORIA REGIONAL**

**7 – ORGANIZAÇÃO DA PAUTA DE AUDIÊNCIAS (2014):**

(fonte: Vara do Trabalho)

TIPO	DIAS DA SEMANA EM QUE HÁ SESSÕES	TURNO (Manhã/Tarde)	MÉDIA DIÁRIA
<b>INICIAL</b>	2ª a 5ª feiras	Manhã	1
<b>UNA SUMARÍSSIMO</b>	2ª a 5ª feiras	Manhã	3
<b>UNA ORDINÁRIO</b>	2ª a 5ª feiras	Manhã	6
<b>INSTRUÇÃO</b>	2ª a 5ª feiras	Manhã	2
TENTATIVA DE CONCILIAÇÃO EM EXECUÇÃO	2ª a 5ª feiras (*)	Manhã	1 (*)

(\*) - As audiências para tentativa de conciliação em execução são designadas à medida em que surgem os processos com tal determinação, observando-se o prazo de 10 dias de antecedência.

**8 – PRAZOS MÉDIOS:**

(fonte: e-Gestão e PJ-e):

**a) Conhecimento (1/3/2013 a 31/12/2013):**

Do ajuizamento da ação até:		Qtde	Dias
a realização da 1ª audiência	Rito Sumaríssimo	41	215,68
	Exceto Rito Sumaríssimo	931	171,06
	<b>Total/Média</b>	<b>972</b>	<b>193,37</b>
o encerramento da instrução	Rito Sumaríssimo	246	213,50
	Exceto Rito Sumaríssimo	724	395,17
	<b>Total/Média</b>	<b>970</b>	<b>304,33</b>
a prolação da sentença	Rito Sumaríssimo	214	201,95
	Exceto Rito Sumaríssimo	600	395,24
	<b>Total/Média</b>	<b>814</b>	<b>298,59</b>

**b) Fase de liquidação (1/3/2013 a 31/12/2013):**

Fase de Liquidação		Qtde	Dias
Do início ao encerramento da liquidação	Rito Sumaríssimo	15	424,67
	Exceto Rito Sumaríssimo	27	490,22
	<b>Total/Média</b>	<b>42</b>	<b>457,45</b>

**c) Fase de execução (1/3/2013 a 31/12/2013):**

Do início ao Encerramento da Execução		Qtde	Dias
Ente Privado		40	1471,65
Ente Público		2	1789,50
	<b>Total/Média</b>	<b>42</b>	<b>1630,58</b>



**PODER JUDICIÁRIO**  
**JUSTIÇA DO TRABALHO**  
**TRIBUNAL REGIONAL DO TRABALHO DA 15ª REGIÃO**



**CORREGEDORIA REGIONAL**

**9 – MOVIMENTAÇÃO PROCESSUAL/PRODUTIVIDADE DA UNIDADE:**

*\*dados de 2013 referentes ao período de 01/3 a 31/12/2013*

**a) Índice de conciliações:**

*(fonte: e-Gestão e PJ-e)*

ANO	RECEBIDOS	CONCILIADOS	ÍNDICE %
2012	1193	456	38,22
2013*	1666	311	18,67

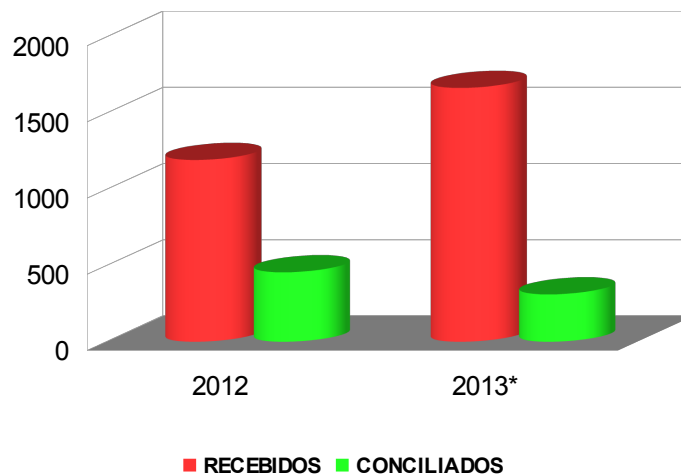

**b) Índice de soluções:**

*(fonte: e-Gestão e PJ-e)*

ANO	RECEBIDOS	SOLUCIONADOS	ÍNDICE %
2012	1193	1374	115,17
2013*	1666	967	58,04

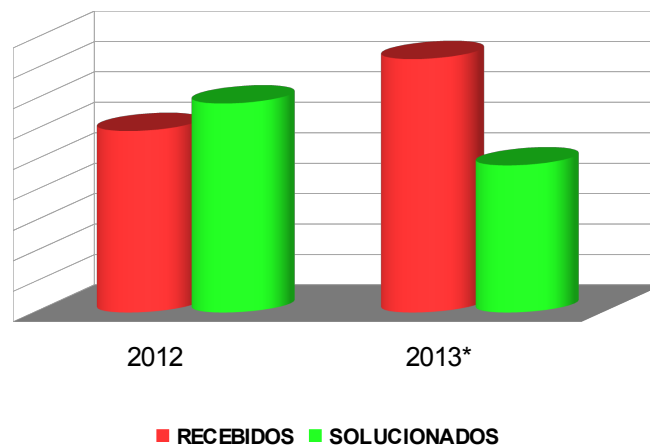



**PODER JUDICIÁRIO**  
**JUSTIÇA DO TRABALHO**  
**TRIBUNAL REGIONAL DO TRABALHO DA 15ª REGIÃO**



**CORREGEDORIA REGIONAL**

c) Índice de baixas:

(fonte: e-Gestão e PJ-e)

ANO	RECEBIDOS	BAIXADOS	ÍNDICE %
2012	1193	1456	122,05
2013*	1666	726	43,58

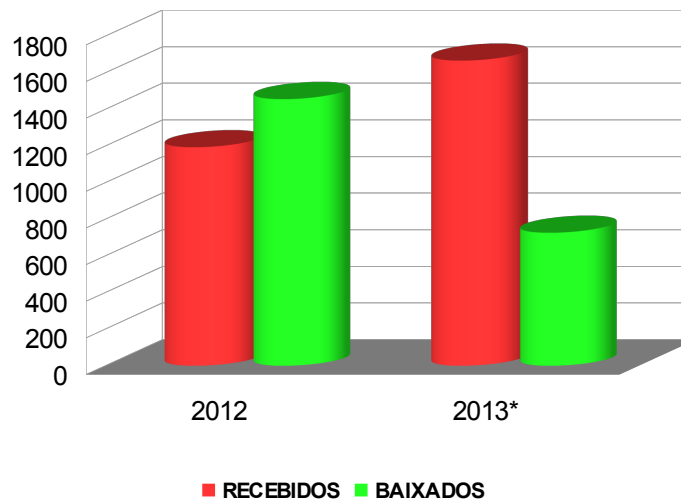

d) Índice de congestionamento (conhecimento):

(fonte: e-Gestão e PJ-e)

ANO	SOLUCIONADOS	ACERVO	NOVOS	RESULTADO %
2012	1374	1362	1193	46,22
2013*	967	1051	1666	64,41

(razão de retenção entre os processos solucionados sobre o acervo mais processos novos em um dado período anual)







**PODER JUDICIÁRIO**  
**JUSTIÇA DO TRABALHO**  
**TRIBUNAL REGIONAL DO TRABALHO DA 15ª REGIÃO**



**CORREGEDORIA REGIONAL**

**10 – RELATÓRIO DE AUDIÊNCIAS – (26/3/2013 a 13/1/2014):**

(fonte: SAP IG)

**Obs.: eventuais divergências podem decorrer do saneamento do banco de dados em virtude da implantação do e-Gestão.**

**a) Alexandre Klimas**

AUDIÊNCIAS	
TENTATIVA DE CONCILIAÇÃO	1
SOLUÇÃO SEM AUDIÊNCIA	3
<b>TOTAL</b>	<b>4</b>

**b) Camila Ximenes Coimbra**

AUDIÊNCIA	
TENTATIVA DE CONCILIAÇÃO	15
DECISÃO SEM AUDIÊNCIA	1
INTRUÇÃO	12
JULGAMENTO	7
SOLUÇÃO SEM AUDIÊNCIA	33
UNA -RITO ORDINÁRIO	13
Pje	88
<b>TOTAL</b>	<b>169</b>

**c) Christina Feuerharmel Ribeiro**

AUDIÊNCIAS	
SEM JULGAMENTO	2
SOLUÇÃO SEM AUDIÊNCIA	2
<b>TOTAL</b>	<b>4</b>

**d) Cristiane Souza de Castro Toledo**

AUDIÊNCIAS	
TENTATIVA DE CONCILIAÇÃO	4
INTRUÇÃO	16
JULGAMENTO	4
SOLUÇÃO DO PROCESSO POR DESPACHO	2
SOLUÇÃO SEM AUDIÊNCIA	16



**PODER JUDICIÁRIO**  
**JUSTIÇA DO TRABALHO**  
**TRIBUNAL REGIONAL DO TRABALHO DA 15ª REGIÃO**



**CORREGEDORIA REGIONAL**

UNA -RITO ORDINÁRIO	30
UNA PARA RITO SUMARÍSSIMO	2
PJe	65
<b>TOTAL</b>	<b>139</b>

**e) Danielle Guerra Florentino Lopes**

<b>AUDIÊNCIAS</b>	
SOLUÇÃO SEM AUDIÊNCIA	2
<b>TOTAL</b>	<b>2</b>

**f) Fernanda Cristina de Moraes Fonseca**

<b>AUDIÊNCIAS</b>	
TENTATIVA DE CONCILIAÇÃO	4
INTRUÇÃO	1
JULGAMENTO	1
SOLUÇÃO DO PROCESSO POR DESPACHO	1
SOLUÇÃO SEM AUDIÊNCIA	2
<b>TOTAL</b>	<b>9</b>

**g) Fernando Lucas Uliani Martins dos Santos**

<b>AUDIÊNCIAS</b>	
TENTATIVA DE CONCILIAÇÃO	1
INTRUÇÃO	13
JULGAMENTO	1
SOLUÇÃO DE INCIDENTES PROCESSUAIS	1
SOLUÇÃO SEM AUDIÊNCIA	3
UNA -RITO ORDINÁRIO	3
UNA PARA RITO SUMARÍSSIMO	2
PJe	55
<b>TOTAL</b>	<b>79</b>

**h) Josué Cecato**

<b>AUDIÊNCIAS</b>	
SOLUÇÃO SEM AUDIÊNCIA	5
<b>TOTAL</b>	<b>5</b>

**i) Karine da Justa Teixeira Rocha**

<b>AUDIÊNCIAS</b>	
HOMOLOGAÇÃO DE ACORDO EM EXECUÇÃO	1
TENTATIVA DE ACORDO EM LIQUIDAÇÃO	1
TENTATIVA DE CONCILIAÇÃO	2
INTRUÇÃO	21



**PODER JUDICIÁRIO**  
**JUSTIÇA DO TRABALHO**  
**TRIBUNAL REGIONAL DO TRABALHO DA 15ª REGIÃO**



**CORREGEDORIA REGIONAL**

UNA -RITO ORDINÁRIO	1
PJe	199
<b>TOTAL</b>	<b>225</b>

**j) Pablo de Souza Rocha**

<b>AUDIÊNCIAS</b>	
SOLUÇÃO SEM AUDIÊNCIA	2
<b>TOTAL</b>	<b>2</b>

**k) Regina Rodrigues Urbano**

<b>AUDIÊNCIAS</b>	
TENTATIVA DE CONCILIAÇÃO	1
SOLUÇÃO SEM AUDIÊNCIA	2
<b>TOTAL</b>	<b>3</b>

**l) Roberto dos Santos Soares**

<b>AUDIÊNCIAS</b>	
SOLUÇÃO SEM AUDIÊNCIA	3
<b>TOTAL</b>	<b>3</b>

**m) Ronaldo Capelari**

<b>AUDIÊNCIAS</b>	
TENTATIVA DE CONCILIAÇÃO	7
INTRUÇÃO	12
JULGAMENTO	1
SOLUÇÃO DE INCIDENTES PROCESSUAIS	1
SOLUÇÃO SEM AUDIÊNCIA	33
UNA -RITO ORDINÁRIO	28
UNA PARA RITO SUMARÍSSIMO	7
PJe	18
<b>TOTAL</b>	<b>107</b>

**n) Siumara Junqueira de Oliveira**

<b>AUDIÊNCIAS</b>	
JULGAMENTO	1
SOLUÇÃO SEM AUDIÊNCIA	11
<b>TOTAL</b>	<b>12</b>

**o) Veranici Aparecida Ferreira**

<b>AUDIÊNCIAS</b>	
-------------------	--



**PODER JUDICIÁRIO**  
**JUSTIÇA DO TRABALHO**  
**TRIBUNAL REGIONAL DO TRABALHO DA 15ª REGIÃO**



**CORREGEDORIA REGIONAL**

SOLUÇÃO SEM AUDIÊNCIA	4
<b>TOTAL</b>	<b>4</b>

**p) Vinicius de Miranda Taveira**

<b>AUDIÊNCIAS</b>	
HOMOLOGAÇÃO DE ACORDO EM CONHECIMENTO	1
PARA RITOS DIVERSOS	1
TENTATIVA DE CONCILIAÇÃO	61
EMBARGOS DE DECLARAÇÃO	1
INTRUÇÃO	75
JULGAMENTO	45
SOLUÇÃO DE INCIDENTES PROCESSUAIS	1
SOLUÇÃO DE PROCESSO POR DESPACHO	1
SOLUÇÃO SEM AUDIÊNCIA	54
UNA -RITO ORDINÁRIO	68
UNA PARA RITO SUMARÍSSIMO	15
PJe	671
<b>TOTAL</b>	<b>994</b>

**11 - METAS – CNJ E PLANO ESTRATÉGICO DO TRT/15:**

*(fonte SAP 1G, e-Gestão e PJ-e)*

**a) Meta 1 do CNJ – 2014 (julgar quantidade maior de processos de conhecimento do que os distribuídos no ano corrente):**

RECEBIDOS ATÉ 13/1/2014	SOLUCIONADOS	PENDENTES	GRAU DE CUMPRIMENTO %
0	0	0	0

*Obs: Dados não apurados*

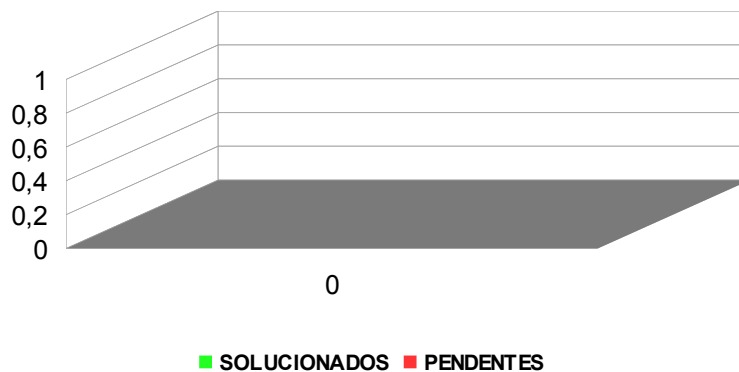



**PODER JUDICIÁRIO**  
**JUSTIÇA DO TRABALHO**  
**TRIBUNAL REGIONAL DO TRABALHO DA 15ª REGIÃO**



**CORREGEDORIA REGIONAL**

**b) Meta 2 do CNJ – 2014 (identificar e julgar, até 31/12/2014, pelo menos 90% dos processos distribuídos em 2011:**

RECEBIDOS EM 2011	META	SOLUCIONADOS	PENDENTES NA META	GRAU DE CUMPRIMENTO %
1078	970,2	941	29,2	96,98

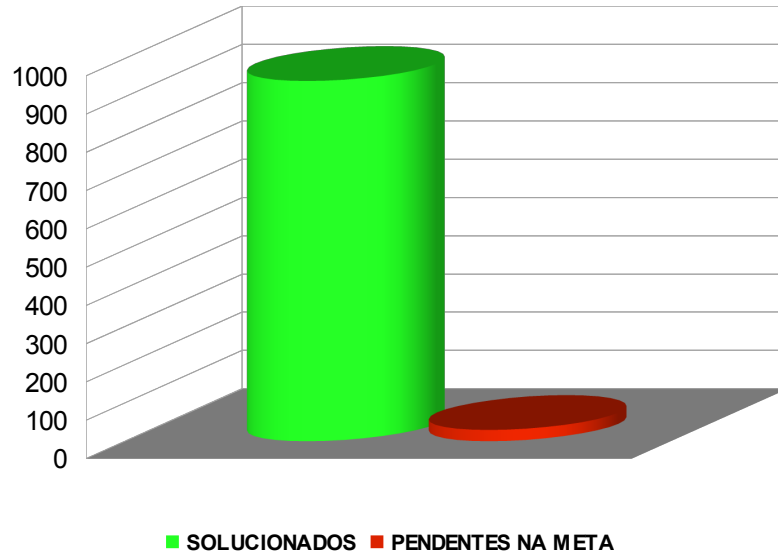

**c) Meta 2 do CNJ – 2014 (identificar e julgar, até 31/12/2014, pelo menos 80% dos processos distribuídos em 2012:**

RECEBIDOS EM 2012	META	SOLUCIONADOS	PENDENTES	GRAU DE CUMPRIMENTO %
1193	954,4	1374	0	100

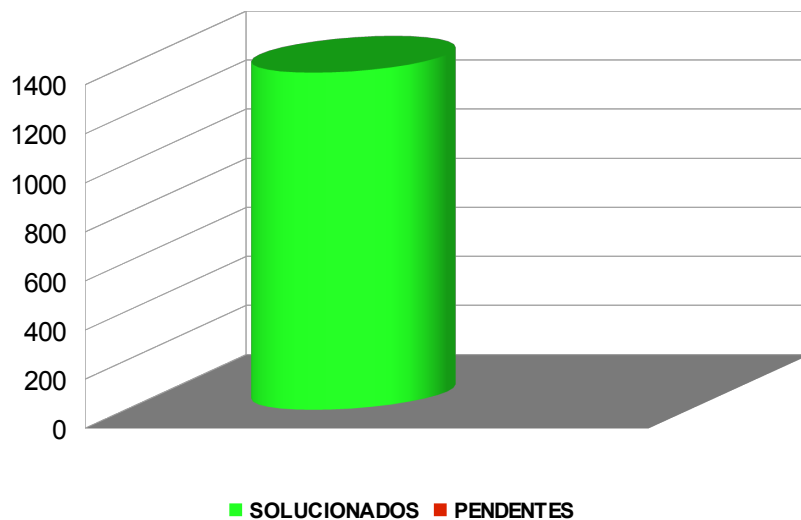



**PODER JUDICIÁRIO**  
**JUSTIÇA DO TRABALHO**  
**TRIBUNAL REGIONAL DO TRABALHO DA 15ª REGIÃO**



**CORREGEDORIA REGIONAL**

**d) Meta 7 do TRT 15ª Região – 2014 (baixar para 0% o índice de processos antigos no 1º grau – protocolo anterior a 2 anos):**

ANO	RECEBIDOS	SOLUCIONADOS	SALDO
2006	794	794	0
2007	825	825	0
2008	979	975	4
2009	1117	1076	41
2010	997	928	69
2011	1078	918	160
2012 (até 13/1/2012)	41	33	8
<b>TOTAL</b>	<b>5831</b>	<b>5549</b>	<b>282</b>
<b>ÍNDICE ALCANÇADO %</b>			<b>4,84</b>
<b>GRAU DE CUMPRIMENTO %</b>			<b>95,16</b>

**e) Meta 17 do TRT 15ª Região – 2014 (reduzir para 50% a taxa de congestionamento na fase de execução):**

BAIXADOS	ACERVO	INICIADOS	RESULTADO%
155	1208	79	87,96

**12 – PENDÊNCIAS – 13/1/2014:**

(fonte: SAP 1G e e-Gestão):

NATUREZA		QUANTIDADE	DATA MAIS ANTIGA
CARGAS VENCIDAS	Advogados	23	22/4/2013
	Peritos	51	19/8/2013
	Procuradores Públicos	8	19/6/2007
BACENJUD		9	
BNDT		334	

**13 – ARRECADAÇÃO – 1/3/2013 a 31/12/2013:**

(fonte e-Gestão e PJ-e)



**CORREGEDORIA REGIONAL**

CUSTAS	IMPOSTO DE RENDA	EMOLUMENTOS	CONTRIBUIÇÃO PREVIDENCIÁRIA
R\$ 34.500,07	R\$ 47.230,27	R\$ 44,24	R\$ 278.283,23

**14 - MÉDIA MENSAL DE DESPESAS DA UNIDADE (Metas 13, 14 e 15 do Plano Estratégico do TRT):**

*(fonte Diretoria Administrativa)*

ANO	Energia	Telefonia	Água
2010	R\$ 760,52	R\$ 413,68	-
2011	R\$ 755,93	R\$ 367,13	-
2012	R\$ 946,05	R\$ 439,17	-

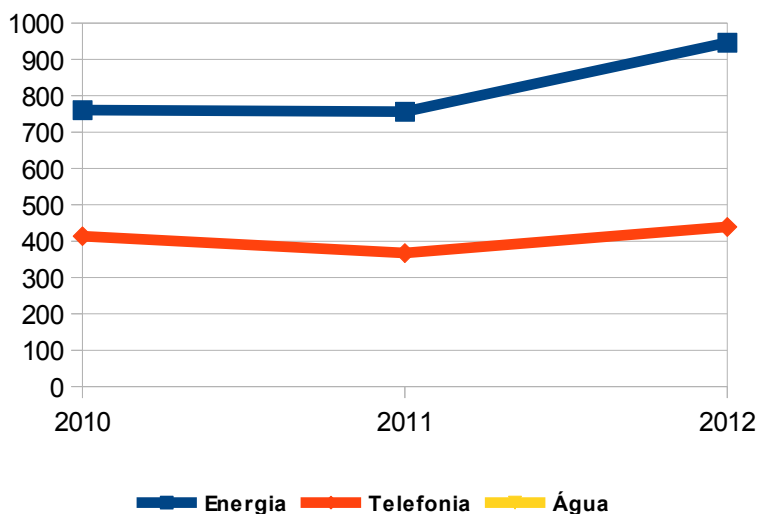

**15 – DETERMINAÇÕES DA CORREIÇÃO ANTERIOR:**

Determinações da ata anterior não cumpridas integralmente conforme Certidão datada de 02 de julho de 2013.

**16 – ITENS DE EXAME E REGISTRO OBRIGATÓRIO (Artigo 18 da Consolidação dos Provimentos da CGJT):**



**CORREGEDORIA REGIONAL**

**Com base nos autos analisados, verificou-se que o Juízo:**

▶ não se pronuncia acerca da admissibilidade dos recursos (processo nº 449-28.2012, por amostragem). Determina-se que proceda referido pronunciamento, com fulcro no inciso I do art. 18 da Consolidação dos Provimentos da Corregedoria Geral da Justiça do Trabalho;

▶ registra no sistema SAP1G os atos processuais relevantes;

▶ faz uso das ferramentas eletrônicas BACENJUD (253 protocolos abr-dez/2013), RENAJUD, INFOJUD (processo nº 480-19.2010, por amostragem) e demais convênios;

▶ não procede, quando cabível, à liberação do depósito recursal por ocasião da sentença de liquidação (processo nº 789-40.2010, por amostragem). Determina-se que proceda à referida liberação, quando cabível, com fulcro na alínea “d” do inciso V do art. 18 da Consolidação dos Provimentos da Corregedoria-Geral da Justiça do Trabalho;

▶ não determina a citação dos sócios quando da desconsideração da personalidade jurídica da empresa executada, e sim, intima os sócios para pagamento e, sem prejuízo, determina proceder com as ferramentas a título de arresto. (processo nº 405-77.2010, por amostragem). Determina-se que proceda à referida citação, com fulcro na alínea “g” do inciso V do art. 18 da Consolidação dos Provimentos da Corregedoria-Geral da Justiça do Trabalho.

Quanto aos demais aspectos (assiduidade dos magistrados, pauta de audiências e principais prazos) encontram-se registrados nos itens 7, 8 e 10.

**17 - RECOMENDAÇÕES:**

▶ controle direto na tramitação dos processos das metas do CNJ e do Plano Estratégico do TRT, assim como a implantação do sistema de autuação integrada com a 2ª instância, se for o caso;

▶ observância às regulamentações da Lei 11.788/2008, aos Atos Regulamentares nºs 1 e 5/2009 e ao Comunicado da Presidência nº 18/2012, assim como à Recomendação GP nº 2/2013, no que pertine aos estagiários;





**CORREGEDORIA REGIONAL**

- ▶ encaminhamento de cópia de sentenças que reconheçam conduta culposa do empregador em acidente de trabalho para a respectiva unidade da Procuradoria Geral Federal, nos termos do Ofício Circular TST.GP nº 615/2012, de 18.5.2012 e da Recomendação Conjunta GP.CGJT 2/2011;
- ▶ consulta prévia ao sítio do E. TST (emissão de CNDT) quando da liberação de valores sobejantes ao executado, no caso de não existirem na unidade outras execuções em curso, para disponibilização de numerário a outras unidades;
- ▶ prioridade na utilização do malote digital, correio eletrônico, canal DIRETOR e o mensageiro instantâneo PSI, em detrimento do uso de telefone, para redução dos gastos com telefonia e papel;
- ▶ exposição da Bandeira do Tribunal (aprovada pelo Tribunal Pleno na Sessão Ordinária de 2/10/2003 – Processo VP nº 12/2003), na sala de audiências, do lado esquerdo da bandeira do Brasil.

**18 - DETERMINAÇÕES:**

**a) Aos Juízes (Titular, Substituto e Auxiliares) que:**

- ▶ na qualidade de Corregedores Permanentes da Vara do Trabalho, acompanhem o movimento diário dos serviços da Unidade Judiciária por meio de relatórios extraídos do Sistema SAPIG e e-Gestão, visando à efetividade da prestação jurisdicional com otimização das rotinas de trabalhos;
- ▶ priorizem a redução dos prazos médios no rito sumaríssimo, assim como no ordinário, estabelecendo como meta o prazo máximo de 15 (quinze) dias para a apreciação dos processos do rito sumaríssimo, conforme determina o inciso III do art. 852-B da CLT;
- ▶ desenvolvam, na hipótese de designação de auxílio fixo, trabalho que importe acréscimo quantitativo de processos instruídos e julgados, somando e não dividindo entre si as funções judicantes, principalmente na fase de execução;
- ▶ apenas efetivem a ordem de inclusão da parte executada no BNDT após a

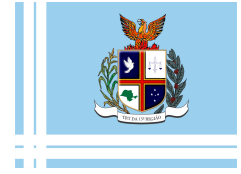

**CORREGEDORIA REGIONAL**

realização de pesquisa junto ao Sistema BACENJUD, conforme estabelecido no § 1º-A do art. 1º da Resolução Administrativa nº 1470/2011 do TST.

**b) Ao Diretor de Secretaria que:**

▶ promova o saneamento das inconsistências e atrasos dos processos constantes dos relatórios de “processos sem tramitação”;

▶ cobre/mantenha a cobrança de cargas vencidas com a fixação de prazo para a devolução dos autos, fixando-se cominações;

▶ cumpra sempre os despachos em única etapa;

▶ observe o **Comunicado CR** nº 5/2013, o **Comunicado DGCA** nº 32/2012, os **Comunicados GP** nº 15/2012, 37/2012, os **Comunicados GP-CR** nºs 23/2011, 57/2011, 75/2011, 86/2011, 107/2011, 110/2011, 121/2011, 11/2012, 29/2012, 40/2012, 42/2012, 44/2012, 66/2012 e 68/2012, a **Portaria CR** nº 7/2013, a **Portaria GP-CR** nº 55/2013, as **Portarias GP-VPJ-CR** nºs 2/2012 e 4/2013, os **Provimentos GP-CR** nºs 1/2013, 5/2013, 6/2013, 7/2013, 9/2013, 10/2013 e 11/2013, as **Recomendações CR** nºs 1/2013 e 2/2013 e as **Recomendações GP-CR** nºs 1/2011, 2/2011, 3/2011, 4/2012, 5/2012, 6/2012 e 1/2013, todos do TRT da 15ª Região;

▶ tramite imediatamente os processos pendentes de prolação de sentença e análise de incidentes processuais (Comunicado GP/CR nº 31/2012, de 25/4/2012);

▶ saneie ou mantenha regularizado os bancos de dados do BNDT e do cadastro de CPF/CNPJ, assim como o do Sistema e-Gestão;

▶ remeta os autos conclusos no prazo de 24 horas (inciso I do artigo 190 do CPC) após concluída a juntada das petições e outros expedientes que devam ser despachados (art. 712 da CLT), ressalvada a hipótese do § 4º do art. 162 do CPC;

▶ dê andamento aos feitos abaixo listados, com as providências a seguir relacionadas:



**PODER JUDICIÁRIO**  
**JUSTIÇA DO TRABALHO**  
**TRIBUNAL REGIONAL DO TRABALHO DA 15ª REGIÃO**



**CORREGEDORIA REGIONAL**

<b>PROCESSOS</b>	<b>PROVIDÊNCIA(S)</b>
RTOrd 0010699-86.2013.5.15.0152	Processo na caixa aguardando providência – remeter ao Fórum de Piracicaba, uma vez que na audiência realizada em 22/10/2013, foi acolhida exceção de incompetência. Processo sem tramitação há mais de dez dias. Atente o Diretor de Secretaria ao disposto na letra “a” do inciso II do artigo 2º da Portaria GP-VPJ-CR nº 07/2012.
RTSum 0010257-23.2013.5.15.0152	Processo na caixa aguardando providência – Remeter para a caixa “minutar sentença”, eis que decorrido o prazo para razões finais desde 7/7/2013. Há documentos não apreciados desde 1/7/2013 (balões vermelhos). Processo sem tramitação há mais de dez dias. Atente o Diretor de Secretaria ao disposto na letra “a” do inciso II do artigo 2º da Portaria GP-VPJ-CR nº 07/2012.
RTSum 0010387-13.2013.5.15.0152	Processo na sub-caixa “recursos” desde 1/8/2013. Recurso apresentado em 9/8/2013. Há documentos não apreciados desde 7/8/2013 (balões vermelhos). Processo sem tramitação há mais de dez dias. Atente o Diretor de Secretaria ao disposto na letra “a” do inciso II do artigo 2º da Portaria GP-VPJ-CR nº 07/2012.
RTSum 0010104-24.2012.5.15.0152	Processo na caixa aguardando ciência desde 13/6/2013. Processo sem tramitação há mais de dez dias. Atente o Diretor de Secretaria ao disposto na letra “a” do inciso II do artigo 2º da Portaria GP-VPJ-CR nº 07/2012, observando que há 17 processos em mencionada caixa.
RTOrd 0010272-89.2013.5.15.0152	Processo na caixa aguardando prazo – ED desde 7/8/2013. Sentença de extinção prolatada em 17/7/2013. Processo sem tramitação há mais de dez dias. Atente o Diretor de Secretaria ao disposto na letra “a” do inciso II do artigo 2º da Portaria GP-VPJ-CR nº 07/2012.
RTOrd 0010116-04.2013.5.15.015	Processo na caixa analisar arquivamento desde 27/6/2013. Sentença de extinção prolatada em 10/6/2013. Processo sem tramitação há mais de dez dias. Atente o Diretor de Secretaria ao disposto na letra “a” do inciso II do artigo 2º da Portaria GP-VPJ-CR nº 07/2012.
RTSum 0010011-27.2013.5.15.0152	Processo na caixa analisar manifestação desde 21/7/2013. Há petição de recurso apresentada desde 27/6/2013. Processo sem tramitação há mais de dez dias. Atente o Diretor de Secretaria ao disposto na letra “a” do inciso II do artigo 2º da Portaria GP-VPJ-CR nº 07/2012, observando que há outros 53 processos em mencionada caixa.
RTOrd 10451-23.2013.5.15.0152	Processo na caixa Análise das Perícias desde 3/7/2013. Laudo médico juntado em 19/9/2013. Processo sem tramitação há mais de dez dias. Atente o Diretor de Secretaria ao disposto na letra “a” do inciso II do artigo 2º da Portaria GP-VPJ-CR nº 07/2012, observando que há



**PODER JUDICIÁRIO**  
**JUSTIÇA DO TRABALHO**  
**TRIBUNAL REGIONAL DO TRABALHO DA 15ª REGIÃO**



**CORREGEDORIA REGIONAL**

	outros 152 processos em mencionada caixa.
ExCCJ 10396-72.2013.5.15.0152	Processo na caixa Análise da Execução desde 10/5/2013. Processo paralisado desde 19/6/2013. Atente o Diretor de Secretaria ao disposto na letra “a” do inciso II do artigo 2º da Portaria GP-VPJ-CR nº 07/2012.
CartPrec 11580-63.2013.5.15.0152 – Executória	Processo na caixa Análise da Execução desde 2/12/2013. Mandado para penhora de imóveis expedido em 2/12/2013. Atente o Diretor de Secretaria ao disposto na letra “b” do inciso II do artigo 2º da Portaria GP-VPJ-CR nº 07/2012.
CartPrec 11581-48.2013.5.15.0152 – Executória	Processo na caixa Análise da Execução desde 6/12/2013. Despacho minutado em 6/12/2013. Processo paralisado desde 6/12/2013. Atente o Diretor de Secretaria ao disposto na letra “a” do inciso II do artigo 2º da Portaria GP-VPJ-CR nº 07/2012, observando que há outros 62 processos em mencionada caixa.
CartPrec 10799-41.2013.5.15.0152	Processo na caixa Análise do Conhecimento desde 13/6/2013. Diligência negativa cumprida em 19/6/2013. Atente o Diretor de Secretaria ao disposto na letra “a” do inciso II do artigo 2º da Portaria GP-VPJ-CR nº 07/2012, observando que em mencionada caixa há outros 97 feitos.
RTOrd 0010876-50.2013.5.15.0152	Processo na caixa Aguardando Designar Audiência desde 14/11/2013. Há determinação de conversão para o rito ordinário e notificação das 3 reclamadas por edital, bem como audiência Una agendada para 13/6/2014. Processo sem tramitação há mais de dez dias. Atente o Diretor de Secretaria ao disposto na letra “a” do inciso II do artigo 2º da Portaria GP-VPJ-CR nº 07/2012.
RTOrd 0011313-91.2013.5.15.0152	Processo na caixa Aguardando Designar Audiência desde 19/12/2013. Processo sem tramitação há mais de dez dias. Atente o Diretor de Secretaria ao disposto na letra “a” do inciso II do artigo 2º da Portaria GP-VPJ-CR nº 07/2012, observando que há outros 42 processos em mencionada caixa.
ExCCJ 0010620-10.2013.5.15.0152	Processo na caixa Iniciar Execução desde 3/5/2013. Petições sem análise. Processo sem tramitação há mais de dez dias. Atente o Diretor de Secretaria ao disposto na letra “a” do inciso II do artigo 2º da Portaria GP-VPJ-CR nº 07/2012, observando que há outros 9 processos em mencionada caixa, com data anterior a 19/12/2013.
RTOrd 0011758-12.2013.5.15.0152	Processo na caixa Minutar Decisão desde 2/12/2013. Decisão minutada, porém sem validação até a presente data.
RTSum 0010082-29.2013.5.15.0152	Processo na caixa Prazos Vencidos desde 9/7/2013. Diligência do Sr. Oficial juntada em 7/8/2013. Processo sem tramitação há mais de dez dias. Atente o Diretor de Secretaria ao disposto na letra “a” do inciso II do artigo 2º da Portaria GP-VPJ-CR nº 07/2012, observando que há outros 24 processos em mencionada caixa com prazos vencidos até 14/1/2014.



**PODER JUDICIÁRIO**  
**JUSTIÇA DO TRABALHO**  
**TRIBUNAL REGIONAL DO TRABALHO DA 15ª REGIÃO**



**CORREGEDORIA REGIONAL**

CartPrec 10048-54.2013.5.15.0152 – Executória	Processo na caixa Produzir Expediente da Secretaria desde 10/7/2013. Verificou-se que a petição inicial foi juntada em 17/1/2013. O despacho determinando o cumprimento da carta precatória foi proferido em 7/2/2013. Entretanto, o mandado somente foi expedido em 10/7/2013. Já em 17/11/2013, o Sr. Oficial de Justiça devolveu a ordem sem cumprimento, em razão da ausência de informações essenciais ao cumprimento da diligência, encontrando-se os autos paralisados desde então. Determina-se a imediata tramitação dos autos, devendo o Sr. Diretor de Secretaria observar o disposto na letra “a” do inciso II do artigo 2º da Portaria GP-VPJ-CR nº 07/2012.
CartPrec 10907-70.2013.5.15.0152	Processo na caixa Triagem Inicial desde 18/6/2013. Processo sem tramitação há mais de dez dias. Atente o Diretor de Secretaria ao disposto na letra “a” do inciso II do artigo 2º da Portaria GP-VPJ-CR nº 07/2012
CartPrec 11050-59.2013.5.15.0152	Processo na caixa Triagem Inicial desde 15/7/2013. Processo sem tramitação há mais de dez dias. Atente o Diretor de Secretaria ao disposto na letra “a” do inciso II do artigo 2º da Portaria GP-VPJ-CR nº 07/2012
CartPrec 11155-36.2013.5.15.0152	Processo na caixa Triagem Inicial desde 6/8/2013. Processo sem tramitação há mais de dez dias. Atente o Diretor de Secretaria ao disposto na letra “a” do inciso II do artigo 2º da Portaria GP-VPJ-CR nº 07/2012
CartPrec 11723-52.2013.5.15.0152	Processo na caixa Triagem Inicial desde 21/11/2013. Processo sem tramitação há mais de dez dias. Atente o Diretor de Secretaria ao disposto na letra “a” do inciso II do artigo 2º da Portaria GP-VPJ-CR nº 07/2012
40600-80.2005.5.15.0152	Em 7/11/2011, foi determinada a conclusão dos autos para apreciação dos cálculos do perito (fl. 201), o que só foi cumprida em 27/9/2012 (fl. 202). recomenda-se que os despachos sejam cumpridos imediatamente, não havendo razão para que a determinação de fl. 201 fosse cumprida apenas 10 meses após proferida. Constatou-se, ainda, que a intimação por edital, determinada na sentença de fls. 202-206, de 27/9/2012, foi realizada apenas em 22/2/2013. Recomenda-se maior celeridade na tramitação do processo. Verificada também, morosidade no cumprimento da diligência BacenJud pelo Oficial de Justiça, que recebeu os autos em 7/10/2013 e até a presente data não cumpriu o determinado. Recomenda-se maior controle da Secretaria sobre os prazos dos Oficiais de Justiça. Determina-se a inclusão da Executada no BNDT.
78000-31.2005.5.15.0152	A magistrada determinou a desconsideração da personalidade jurídica da empresa executada (fl. 180) bem como a utilização das ferramentas eletrônicas de execução em nome dos sócios (pessoas físicas). Todavia, observa-se às folhas 181,206 e 207, a pesquisa pelo convênio Arisp



**PODER JUDICIÁRIO**  
**JUSTIÇA DO TRABALHO**  
**TRIBUNAL REGIONAL DO TRABALHO DA 15ª REGIÃO**



**CORREGEDORIA REGIONAL**

	apenas em nome da pessoa jurídica executada. Recomenda-se que antes da tramitação do feito para SEF, seja cumprida integralmente a determinação de fl 180, com a utilização de TODAS as ferramentas eletrônicas para a excussão dos bens dos sócios, inclusive BacenJud, incluindo-os no BNDT.
34100-61.2006.5.15.0152	Determina-se a imediata conclusão dos autos para deliberações, uma vez que se encontra juntada aos autos matrícula de imóvel em nome do executado, remetido por meio do convênio Arisp, sem qualquer outra informação ou certidão do Oficial de Justiça, impossibilitando a verificação da data de juntada do respectivo documento.
123900-03.2006.5.15.0152	Determinação de intimação da União em 1/03/2012 (fl. 166) e envio dos autos somente em 9/6/2012. Impugnação aos embargos à execução pelo INSS em 22/6/2012 (fl 168), lançamento do movimento 51 em 17/10/2012 e sentença somente em 3/4/2013. Despacho para intimação da União em 1/3/2012 (fl.166), envio dos autos à AGU/INSS somente em 9/6/2012, ou seja, mais de 90 dias para remeter os autos por malote. Impugnação pela União aos Embargos em 22/6/2012 (fl. 168), todavia foi gerado movimento 51, levando-se os autos à conclusão para sentença, em 17/10/2012, aproximadamente 120 após. Recomenda-se que os despachos sejam cumpridos imediatamente, ou tão logo esteja disponível o malote para a envio à AGU/INSS. Recomenda-se, também, que a conclusão ao magistrado seja feita imediatamente após as partes protocolizarem os expedientes pertinentes, de forma a garantir a celeridade dos trabalhos afeitos à Secretaria. Determina-se a inclusão da executada no BNDT.
809-31.2010.5.15.0152	Recomenda-se que a expedição da certidão de objeto e pé, deferida pelo juízo à fl. 204, seja realizada com brevidade, não obstante a ressalva “na medida da possibilidade da Secretaria”. Manter a execução em andamento apenas aguardando a expedição da certidão, contribui para o congestionamento da taxa de execução da vara, uma vez que o exequente já recebeu o valor devido.
262-54.2011.5.15.0152	Determina-se o imediato cumprimento da sentença de homologação dos cálculos proferido em 22/7/2013.
122400-91.2009.5.15.0152	Determina-se o imediato cumprimento do despacho proferido em 22/7/2013, com liberação ao exequente dos valores devidos e remessa dos autos ao arquivo.
18200-67.2008.5.15.0152	Prazo vencido para manifestação desde 2/12/2013. Determina-se a imediata certificação do prazo e diante dos termos do despacho de fl. 674, à conclusão para proferir sentença. Atente a Secretaria que trata-se de processo inserido na Meta 7 do TRT.
1300-72.2009.5.15.0152	Prazo vencido para fornecer endereço desde 16/9/2013.



**PODER JUDICIÁRIO**  
**JUSTIÇA DO TRABALHO**  
**TRIBUNAL REGIONAL DO TRABALHO DA 15ª REGIÃO**



**CORREGEDORIA REGIONAL**

	Determina-se a conclusão para prosseguimento, atentando para o endereço certificado à fl. 304 pelo Oficial de Justiça e petição protocolada em 18/6/2013.
61800-46.2005.5.15.0152	Processo paralisado desde 16/10/2012. Determina-se a conclusão para deliberações, observando que o despacho de fl. 182 não foi devidamente cumprido, bem como a executada não teve os seus dados incluídos no BNDT.
55600-23.2005.5.15.0152	Processo na ocorrência “ROJ” - remetido ao Oficial de Justiça desde 11/10/2013. Entretanto, o feito, efetivamente, encontra-se paralisado desde 11/4/2013, fl. 232. Determina-se a imediata conclusão para análise do pedido de penhora no rosto dos autos, conforme despacho de fl 231.
1400-90.2010.5.15.0152	Determina-se o imediato cumprimento do despacho proferido em 15/8/2013, remetendo-se os autos ao TRT. Recomenda-se a utilização do método concentrado.
130700-47.2006.5.15.0152	Determina-se o imediato cumprimento das determinações finais da sentença dos embargos à execução que transitou em julgado em 9/9/2013.
14000-85.2006.5.15.0152	Embargos à Execução protocolados em 22/3/2010. Julgamento somente em 15/4/2013. Prazo vencido para recurso desde 10/6/2013. Tramitada ocorrência “RCT” - recebido pela contadoria – em 29/1/2014. Determina-se o imediato cumprimento da decisão prolatada à fl. 297.
586-10.2012.5.15.0152	Determina-se imediato cumprimento ao despacho de fl. 476, datado de 9/12/2013, que determinou a remessa dos autos ao juiz prolator da sentença para apreciação dos embargos declaratórios protocolados em 3/12/2013. Determina-se ainda que a Secretaria observe com rigor a tramitação dos feitos, uma vez que aquela lançada em 23/12/2013 – Prazo – Terceiro: retirada dos autos para manifestação, não condiz com a realidade do processo.
300-76.2005.5.15.0152	Trata-se de processo em cujos autos corre a execução de todos os demais processos contra a mesma reclamada. Verificou-se que o exequente peticionou em 19/9/2012 requerendo a declaração de nulidade da venda de bem da executada e penhora do respectivo imóvel. Todavia, até a presente data a petição não foi levada à conclusão, sendo certo que o despacho de fl. 388 foi juntado por engano a estes autos, referindo-se ao processo 35400-92.2005, que possui reclamada diversa. Determina-se o imediato saneamento do processo, bem como que seja orientado o servidor que subscreveu a conclusão de fl. 388 para que mantenha maior atenção na tramitação processual, de forma a evitar erros como este, que manteve o processo parado por mais de um ano.
63300-50.2005.5.15.0152	Determina-se o cumprimento imediato da decisão de fls. 393-395, proferida em 13/6/2013, designando-se a hasta pública com a maior brevidade possível.



**PODER JUDICIÁRIO**  
**JUSTIÇA DO TRABALHO**  
**TRIBUNAL REGIONAL DO TRABALHO DA 15ª REGIÃO**



**CORREGEDORIA REGIONAL**

210-58.2011.5.15.0152	Prazo vencido para especificação de provas desde 25/2/2013. Há outros 6 processos com prazo vencido até 19/12/2013. determina-se a imediata certificação do prazo e a conclusão para deliberação quanto ao prosseguimento e/ou julgamento.
213100-55.2005.5.15.0152	Determina-se a imediata certificação de vencimento de prazo e a conclusão dos autos para deliberações.
181300-09.2005.5.15.0152	Determina-se a conclusão dos autos para que o magistrado se manifeste acerca da inércia do gerente da CEF em responder aos reiterados ofícios expedidos pela Secretaria da Vara.
70100-26.2007.5.15.0152	Determina-se o imediato cumprimento do despacho de fl. 494, proferido em 9/5/2013.
127500-95.2007.5.15.0152	Determina-se o imediato cumprimento integral do despacho de fl. 201, datado de 14/1/2013.
1218-07.2010.5.15.0152	Prazo vencido para pagamento ou garantia da execução em 15/2/2013. Há notificações devolvidas em 14/2/ e 28/2/2013, sem ciência. Determina-se a imediata conclusão para deliberação quanto ao prosseguimento.
156600-27.2009	Prazo vencido para contrarrazões em 2/9/2013. Contrarrazões protocoladas em 27/8/2013. Determina-se a certificação do prazo e a remessa dos autos ao TRT. Determina-se ainda que a Secretaria envie esforços para remeter os 33 processos com prazo vencido até 19/12/2013.
13400-98.2005.5.15.0152	Determina-se a imediata conclusão para deliberações quanto ao prosseguimento, inclusive quanto à inclusão do executado no BNDT. Determina-se ainda que a Secretaria envie esforços para verificar o prazo dos processos na ocorrência - “prazo-partes-contraminuta”, vez que dentre os 8 feitos listados até 19/12/2013, em 2 a tramitação não condiz com a situação processual dos autos.
91600-80.2009.5.15.0152	Liquidação iniciada em 20/9/2011 e as partes intimadas a apresentar cálculos, o que foi cumprido em 25/10/2011 (fl.265) e 16/11/2011 (fl. 291), havendo inclusive certidão informando que o processo foi remetido à mesa para apreciação dos cálculos, isso em 30/1/2012 (fl.310). Todavia, até a presente data o ato certificado à fl 310 não ocorreu, estando o processo parado, sem nenhuma tramitação efetiva. Determina-se a imediata conclusão dos autos para apreciação e homologação dos cálculos.
966-04.2010.5.15.0152	Determina-se a conclusão para deliberação quanto ao prosseguimento em razão do decurso de prazo para agravar, ocorrido em 4/7/2013. Idem processos nº 1162/2007 e 935/2008.
218000-81.2005.5.15.0152	Observe a Secretaria que, nos termos do convênio já firmado, é possível consultar saldos, não havendo necessidade de se intimar a parte para comprovar os valores levantados.





**PODER JUDICIÁRIO**  
**JUSTIÇA DO TRABALHO**  
**TRIBUNAL REGIONAL DO TRABALHO DA 15ª REGIÃO**



**CORREGEDORIA REGIONAL**

125600-43.2008.5.15.0152	Prazo vencido para pagamento de diferenças desde 2/9/2013. Determina-se: 1) A correta observância no lançamento da ocorrência, visto que não se trata de comprovação de valor levantado. 2) A conclusão imediata visto que há guia de pagamento protocolada desde 27/8/2013, sem ciência. 3) Que a Secretaria faça gestão, tramitando com prioridade os processos em que há guias de depósito para pagamento.
34400-18.2009.5.15.0152	Prazo vencido para recurso desde 10/4/2013. Determina-se a certificação do prazo e o cumprimento das determinações constantes da sentença de fls. 496-498.

- Considerando os excessos de prazos verificados para a prática de atos executórios, nos autos dos processos de nº 966-04.2010, 14000-85.2006, 61800-46.2005, 55600-23.2005, 130700-47.2006, 262-54.2011, 123900-03.2006, 34100-61.2006, 78000-31.2005, 40600-80.2005, por amostragem, determina-se que a Secretaria dispense maior atenção aos processos de execução, concentrando os atos executórios, podendo inclusive, adotar procedimento que permita a utilização ágil das ferramentas eletrônicas, tendo como exemplo a prática premiada em 2º lugar na 2ª Mostra de Boas Práticas ocorrida em 29/11/2013, a qual pode ser consultada na página da Corregedoria no sítio eletrônico do TRT.
- Comparativo entre os relatórios de processos sem tramitação extraídos por ocasião da correição realizada em 31/1/2013 e a presente demonstra que a unidade reduziu seu acervo de 2462 para 1918 feitos. Recomenda-se que a Secretaria continue envidando esforços e intensifique a gestão de processos a fim de que haja redução do passivo no mencionado relatório.

**19 - DADOS EXTRAÍDOS DO SISTEMA PROCESSO JUDICIAL ELETRÔNICO – PJ-e ( 29/01/2014 – 12h24min)**

<b>AGRUPADORES</b>	<b>QUANTIDADE</b>	<b>PENDENTES DESDE</b>	<b>PROCESSO Nº</b>
<b>Processos com petições avulsas</b>	131	07/07/13	10932-35.2013
<b>Habilitações não lidas</b>	36	21/01/14	11118-09.2013.



**CORREGEDORIA REGIONAL**

<b>Processos com documentos não lidos</b>	1536	03/06/13	10084-96.2013
<b>Mandados devolvidos pelo oficial de justiça</b>	21870		
<b>Processos com audiências não designadas</b>	70		
<b>Processos aguardando encaminhamento do secretário de audiência (atas assinadas)</b>	24		

**20 – MAPEAMENTO GLOBAL DE DESEMPENHO**

**a) Índice Geral da Unidade:**

<b>Período de Apuração</b>	<b>Índice Geral</b>
Fev/2013	0,54
Jun/2013	0,61
Out/2013	0,68

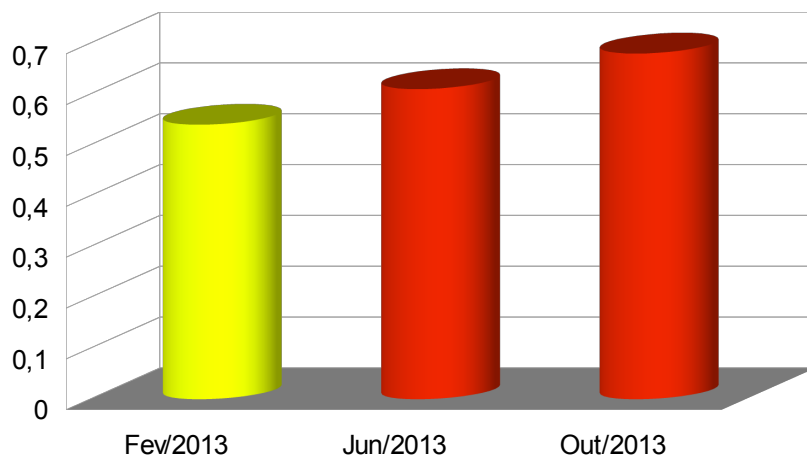

**b) Taxa de congestionamento no Conhecimento:**

*Obs: taxa de congestionamento no TRT da 15ª Região: 41,7% em 2012 (23º lugar, média nacional: 34,1%)*

<b>Data</b>	<b>Índice Alcançado</b>
-------------	-------------------------



**PODER JUDICIÁRIO**  
**JUSTIÇA DO TRABALHO**  
**TRIBUNAL REGIONAL DO TRABALHO DA 15ª REGIÃO**



**CORREGEDORIA REGIONAL**

Fev/2013	0,67
Jun/2013	0,81
Out/2013	0,84

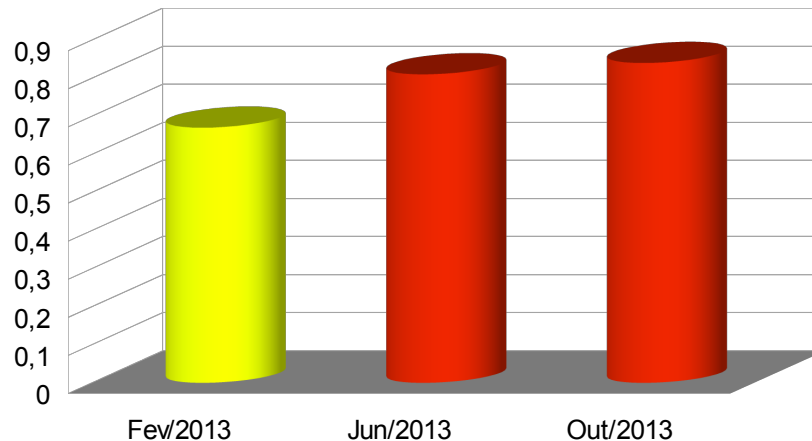

Destaca-se:

- Excesso de prazo no agendamento de perícias, assim como na entrega de laudos.
- Prazo para realização da 1ª audiência e de designação de instrução distantes, setembro de 2014 e novembro de 2014, respectivamente.
- Há prazos vencidos sem certificação desde 13/2/2013.

Orienta-se ao Juízo que estude a possibilidade de aumento de sessões de audiência por semana.

Orienta-se, ainda, o acompanhamento dos prazos para realização de perícias, assim como a necessidade de substituição e/ou destituição de peritos, no caso de demora na entrega de laudos.

**c) Taxa de Congestionamento na Execução:**

<b>Data</b>	<b>Índice Alcançado</b>
-------------	-------------------------



**PODER JUDICIÁRIO**  
**JUSTIÇA DO TRABALHO**  
**TRIBUNAL REGIONAL DO TRABALHO DA 15ª REGIÃO**

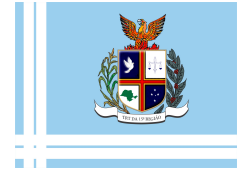

**CORREGEDORIA REGIONAL**

Fev/2013	0,82
Jun/2013	0,93
Out/2013	0,90

*Obs: taxa de congestionamento do TRT da 15ª Região: 78,4% em 2012 (20º lugar, média nacional: 70,0%).*

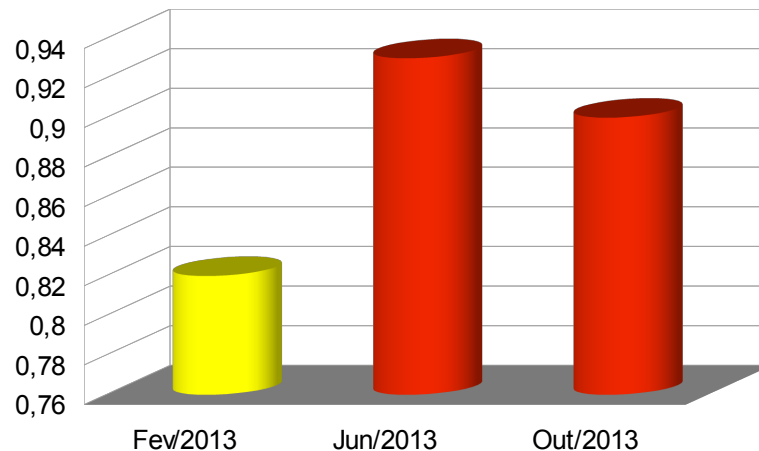

Destaca-se:

- Observa-se na variável 35.302 (destaque TRT15) do e-gestão a existência de 31 processos com “execução encerrada mas pendente de finalização da fase de execução”, posição em 25/1/2014.
- Verifica-se a fragmentação na utilização das ferramentas eletrônicas e excesso de prazo para a prática de atos de execução.
- Orienta-se ao Juízo que estude a possibilidade de aumento de audiências de tentativa de conciliação em execução.
- Determina-se à Secretaria o saneamento dos dados no e-gestão.
- Cumprir de modo concentrado os despachos proferidos.



**CORREGEDORIA REGIONAL**

**21 – ATENDIMENTOS:**

Não houve atendimentos.

**22 - OBSERVAÇÕES GERAIS:**

a) Foi informado pela Juíza Titular que:

▶ reside fora da sede da jurisdição, na cidade de Campinas – SP, com autorização pelo processo de nº 109500-09.2008.5.15.0897 desde 18/6/2009.

b) Foi informado pela Juíza Substituta que:

▶ reside na sede da circunscrição.

c) Foi informado pelo Diretor de Secretaria que:

▶ não existem autos de processos extraviados, assim como determinação de conclusão sem cumprimento ou processos com autuação pendente;

▶ não possui sob sua subordinação e não está subordinado(a) a servidor, aprovado em concurso público ou não, ocupante de cargo de chefia, direção ou assessoramento ou, ainda, a Magistrado(a) que seja seu cônjuge, companheiro(a) ou parente natural e civil, na linha reta ou colateral, até o terceiro grau, inclusive, e parente por afinidade, na linha reta ou colateral, alcançando ainda o parente colateral de terceiro grau do cônjuge ou companheiro(a);

▶ os serviços terceirizados são utilizados exclusivamente nas funções em que foram contratados;

▶ o edital de correição foi afixado no átrio do Fórum e publicado em jornal local e que foi expedido ofício à OAB local;

▶ os livros de ponto de servidores, de carga de advogados e peritos, de carga para Juízes, de carga para extração de cópias, de posse e exercício de servidores, assim como os relatórios de Oficiais de Justiça estão de acordo com as normas deste Regional.



**PODER JUDICIÁRIO  
JUSTIÇA DO TRABALHO  
TRIBUNAL REGIONAL DO TRABALHO DA 15ª REGIÃO**

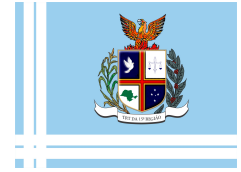

**CORREGEDORIA REGIONAL**

**23 - ENCERRAMENTO:**

Às 17h00 horas do dia 30 do mês de janeiro de 2014 encerraram-se os trabalhos, e eu, \_\_\_\_\_ Ayrton Rocha, Coordenador de Apoio ao Vice-Corregedor Regional, lavrei a presente ata, que depois de lida, vai assinada pelo Excelentíssimo Desembargador Vice-Corregedor Regional e pela MM. Juíza Titular da Vara do Trabalho.

**DESEMBARGADOR JOSÉ PITAS  
VICE-CORREGEDOR REGIONAL DO TRT DA 15ª REGIÃO**

**JUÍZA TITULAR DE VARA DO TRABALHO**