



**PODER JUDICIÁRIO**  
**JUSTIÇA DO TRABALHO**  
**TRIBUNAL REGIONAL DO TRABALHO DA 15ª REGIÃO**



**CORREGEDORIA REGIONAL**

## **ATA DE CORREIÇÃO ORDINÁRIA**

### **1ª VARA DO TRABALHO DE TAUBATÉ**

Aos 4 dias do mês de junho de 2013, o Excelentíssimo Senhor Desembargador do Trabalho **JOSÉ PITAS**, Vice-Corregedor Regional, em cumprimento ao inciso II do artigo 29 do Regimento Interno presidiu a Correição Ordinária na unidade, conforme Edital CR nº 2/2013, divulgado em 8/3/2013 no DEJT (Edição 1.181/2013 – Caderno do TRT da 15ª Região – página 3). Presentes o Juiz Titular da Vara do Trabalho **GUILHERME GUIMARÃES FELICIANO**, embora atuando como Diretor de Prerrogativas da ANAMATRA, o Juiz Substituto **WELLINGTON AMADEU** e o Juiz Auxiliar **JOÃO BATISTA DE ABREU**. Com base nas informações prestadas pela Vara do Trabalho, nos autos de processos analisados e nos dados dos sistemas processuais SAP1G e e-Gestão, apurou-se, no período de 22/3/2012 a 4/6/2013, o seguinte:

#### **1 – ESTRUTURA FUNCIONAL:**

*(fonte: Assessoria de Apoio aos Magistrados)*

<b>JUIZ TITULAR</b>	<b>DESDE</b>
<b>GUILHERME GUIMARÃES FELICIANO</b>	<b>2/6/2012</b>

#### **Afastamentos:**

<b>PERÍODO</b>	<b>MOTIVO</b>	<b>SUBSTITUTO</b>
22/3 a 10/4/2012	Presidente de Associação de Classe (AMATRA XV)	22/3 a 10/4/2012 – DÉBORA WUST DE PROENÇA 11/4 a 10/5/2012 – JOSÉ ANTONIO DOSUALDO 11/5 a 16/9/2012 - DÉBORA WUST DE PROENÇA 17/9 a 16/10/2012 – WELLINGTON AMADEU 17 a 19/10/2012 – Sem substituto (Dra. CARMEM LÚCIA COUTO TAUBE, Juíza Substituta vinculada ao



**PODER JUDICIÁRIO**  
**JUSTIÇA DO TRABALHO**  
**TRIBUNAL REGIONAL DO TRABALHO DA 15ª REGIÃO**



**CORREGEDORIA REGIONAL**

		auxílio fixo do Fórum de Taubaté, respondeu pela VT). 20/10/2012 a 13/1/2013 - DÉBORA WUST DE PROENÇA 14 a 18/1/2013 – MANOEL LUIZ COSTA PENIDO 19 a 21/1/2013 - DÉBORA WUST DE PROENÇA 22 a 25/1/2013 – MANOEL LUIZ COSTA PENIDO 26/1 a 3/2/2013 - DÉBORA WUST DE PROENÇA 4 e 5/2/2013 – MANOEL LUIZ COSTA PENIDO 6 a 8/2/2013 – Sem substituto (Dr. JOÃO BATISTA DE ABREU, Juiz Substituto vinculado ao auxílio fixo da 1ª Taubaté, respondeu pela VT). 9/2 a 31/3/2013 – DÉBORA WUST DE PROENÇA
4/3 a 2/5/2013	Convocado para atuar 1ª Fase XXVII Concurso para Magistratura	Até 9/4/2013 - DÉBORA WUST DE PROENÇA 10/4 a 2/5/2013 - Sem substituto (Dr. JOÃO BATISTA DE ABREU, Juiz Substituto vinculado ao auxílio fixo da 1ª Taubaté, respondeu pela VT).
3 a 18/5/2013	Compensação de férias	3 a 9/5/2013 - Sem substituto (Dr. JOÃO BATISTA DE ABREU, Juiz Substituto vinculado ao auxílio fixo da 1ª Taubaté, respondeu pela VT). 10 a 18/5/2013 – PAULO CÉSAR DOS SANTOS
20/05 a 4/6/2013	Diretor de Prerrogativas da ANAMATRA	WELLINGTON AMADEU

**2 – JUIZ(ES) AUXILIAR(ES) – 22/3/2012 a 20/5/2013:**

**a) com portaria para atuar na unidade:**

(fonte: Assessoria de Apoio aos Magistrados)

NOME	PERÍODO
CARMEM LÚCIA COUTO TAUBE	22/3/2012 a 5/2/2013 – auxílio fixo compartilhado

**Afastamentos:**

PERÍODO	MOTIVO	SUBSTITUTO
11 e 12/6/2012	Licença-saúde	Sem substituto
13/6 a 12/7/2012	Férias	MANOEL LUIZ COSTA PENIDO
8 a 11/10/2012	Compensação concurso	Sem substituto



**PODER JUDICIÁRIO**  
**JUSTIÇA DO TRABALHO**  
**TRIBUNAL REGIONAL DO TRABALHO DA 15ª REGIÃO**



**CORREGEDORIA REGIONAL**

19/11 a 18/12/2012	férias	MANOEL LUIZ COSTA PENIDO
NOME		DESDE
JOÃO BATISTA DE ABREU		6/2/2013 – auxílio fixo integral

**Afastamentos: Não houve.**

NOME	PERÍODO
WELLINGTON AMADEU	22/3 a 10/4/2012 – designação fixa integral

**Afastamentos: Não houve.**

NOME	PERÍODO
JOSÉ ANTONIO DOSUALDO	11 a 13/5/2012 – designação fixa integral

**Afastamentos: Não houve.**

NOME	PERÍODO
PAULO CÉSAR DOS SANTOS	11/6/2012 - designação fixa integral

**Afastamentos: Não houve.**

NOME	PERÍODO
ELIAS TERUKIYO KUBO	24 a 30/9/2012 - designação fixa integral 8 a 11/10/2012 - designação fixa integral

**Afastamentos: Não houve.**

NOME	PERÍODO
MANOEL LUIZ COSTA PENIDO	17/10 a 4/11/2012 - designação fixa integral 6 a 18/11/2012 - designação fixa integral 7 e 8/1/2013 – designação móvel integral 19 a 21/1/2013 - designação fixa integral 26/1 a 3/2/2013 - designação fixa integral

**Afastamentos: Não houve.**



**PODER JUDICIÁRIO**  
**JUSTIÇA DO TRABALHO**  
**TRIBUNAL REGIONAL DO TRABALHO DA 15ª REGIÃO**



**CORREGEDORIA REGIONAL**

<b>NOME</b>	<b>PERÍODO</b>
SIUMARA JUNQUEIRA DE OLIVEIRA	20 a 27/11/2012 – designação móvel integral 3 e 4/12/2012 – designação móvel integral

**Afastamentos: Não houve.**

**b) sem portaria específica, com vinculação:**

(fonte: SAP 1G)

<b>NOME</b>
ADHEMAR PRISCO DA CUNHA NETO
ALEXANDRE KLIMAS
ANDRÉA MARIA PFRIMER FALCÃO
ANDRÉIA DE OLIVEIRA
CANDY FLORÊNCIO THOMÉ
CARLOS EDUARDO VIANNA MENDES
DENISE FERREIRA BARTOLOMUCCI
GOTHARDO RODRIGUES BACKX VAN BUGGENHOUT
MARCELO GARCIA NUNES
MARCO ANTONIO FOLEGATTI DE REZENDE
PAULO EDUARDO BELLOTI
SANDRA DE POLI
WILSON CÂNDIDO DA SILVA

**3 – QUADRO DE SERVIDORES (22/3/2012 a 20/5/2013):**

**a) Lotação:**

(fonte: Coordenadoria de Provisão e Vacância)

<b>NOME</b>	<b>CARGO</b>	<b>FUNÇÃO COMISSIONADA</b>	<b>EXERCÍCIO NA LOTAÇÃO</b>
ADRIANA CRISTINA DE CAMPOS	TJA	Fc-05 assistente de juiz	21/02/11
ANDRE LUIS DA SILVA BRUNI	TJA	Fc-02 assistente	06/06/2011
ANDREA TERESA DE FREITAS	TJA	Fc-02 assistente	06/06/1997
BEATRIZ PENNA ZANINI	AJJ	Fc-04 assistente técnico (VT)	29/10/2003
FABIANA RAMOS SILVA MOLICA (REM)	AJJ		03/05/2010



**PODER JUDICIÁRIO**  
**JUSTIÇA DO TRABALHO**  
**TRIBUNAL REGIONAL DO TRABALHO DA 15ª REGIÃO**



**CORREGEDORIA REGIONAL**

FABIOLA MENEUCUCCI	AJJ	Fc-04 calculista	15/07/2005
KELLY CRISTINA CAMARGO AMARAL GOMES (REQ)	-	Fc-01 executante	27/08/2012
MARCIA BROCKHOF	AJJ	Cj-03 diretor de secretaria de vt	31/10/1997
NOEMI DE MORAES CARDOSO DOS SANTOS	TJA	Fc-05 assist diretor de secretaria	17/07/2006
ROSANGELA DUARTE ARTESE	AJ-OJA secretaria	Fc-02 assistente	04/08/2005
RUTH MARIA GONÇALVES DIAS (REM)	TJA	Fc-04 secretário audiência	16/08/2010
SISENANDO GOMES CALIXTO DE SOUZA	TJA		24/04/2012
SUIANNE BURLAMAQUI NUNES VINHOTE (REM)	AJJ	Fc-02 assistente	10/01/2013
<b>TOTAL DE SERVIDORES DO QUADRO</b>			<b>9</b>
<b>TOTAL DE SERVIDORES EXTRA-QUADRO</b>			<b>4</b>
<b>LOTAÇÃO DE ACORDO COM A RESOLUÇÃO Nº 63 DO CSJT</b>			<b>13-14</b>
<b>LOTAÇÃO IDEAL (DELTA – TRT15ª REGIÃO)</b>			<b>12</b>

AJ-OJA – Analista Judiciário – oficial de justiça avaliador

AJJ – Analista Judiciário – área judiciária

REQ – Requisitado de município

REM – Removido de outro órgão.

TJA – Técnico Judiciário – área administrativa

b) Ausências, exceto férias – 22/3/2012 a 30/4/2013:

(fonte: Serviço de Registros Funcionais e Frequência)

SERVIDOR	MOTIVO	PERÍODO	DIAS
ADRIANA CRISTINA DE CAMPOS	Congresso	28 e 29/6/2012	2
	Licença gestante	4/3 a 30/4/2013	58
ANDRE LUIS DA SILVA BRUNI	À disposição da Justiça Eleitoral Compensação dias trabalhados em eleição/treinamento	7/10/2012	1
		6 e 7/12/2012	2
	Licença luto	16 a 23/3/2013	8
ANDREA TERESA DE FREITAS	Licença-saúde	4/4/2013	1
FABIANA RAMOS SILVA MOLICO	Licença-saúde	22/3/2012	1
	Licença-saúde	23/3 a 20/6/2012	90
	Licença-saúde	21/6 a 21/9/2012	93
	Licença-saúde	24/9 a 22/12	90



**PODER JUDICIÁRIO**  
**JUSTIÇA DO TRABALHO**  
**TRIBUNAL REGIONAL DO TRABALHO DA 15ª REGIÃO**



**CORREGEDORIA REGIONAL**

	Licença-saúde	7/1 a 6/4/2013	90
	Licença-saúde	8 a 30/4/2013	23
FABIOLA MENEUCUCCI	Congresso	28 e 29/6	2
KELLY CRISTINA CAMARGO AMARAL	Licença tratamento pessoa da família	11/5/2012	1
MARCIA BROCKHOF	Curso pelo TRT	23 e 24/8/2012	2
	Viagem a serviço	11 e 12/9/2012	2
	Viagem a serviço	4 e 5/10/2012	2
	Viagem a serviço	19/10/2012	1
	Curso pelo TRT	29 a 31/10/2012	3
	Sab//dom/feriados intercalados com ausência	16 e 17/3/2013	2
NOEMI DE MORAES CARDOSO DOS SANTOS	Licença-saúde	15 a 18/1/2013	4
ROSANGELA DUARTE ARTESE	Congresso	28 e 29/6/2012	2
RUTH MARIA GONÇALVES DIAS	Curso pelo TRT	21 e 22/6/2012	2
	Licença-saúde	29/1/2013	1
SISENANDO GOMES CALIXTO DE SOUSA	Curso pelo TRT	29 e 30/10/2012	2
<b>TOTAL DE</b>			<b>485</b>

**c) Estagiários (20/5/2013):**

(fonte: Área de Controle de Estágio e Voluntariado)

NOME	ÓRGÃO CONVENIADO	INÍCIO DO ESTÁGIO
GRAZIELLE OLIVEIRA SILVA	CIEE	16/6/2012
RENATA FERREIRA SIMÕES DE ARAUJO	CIEE	16/10/2012

**d) Ações de capacitação – 2012 (metas 15 do CNJ e 30, 31 e 32 do TRT-15):**

(fonte: Escola Judicial)

JUIZ TITULAR	HORAS
GUILHERME GUIMARÃES FELICIANO	59

(fonte: Seção de Capacitação de Servidores)

SERVIDORES	HORAS
ADRIANA CRISTINA DE CAMPOS	53



**PODER JUDICIÁRIO**  
**JUSTIÇA DO TRABALHO**  
**TRIBUNAL REGIONAL DO TRABALHO DA 15ª REGIÃO**



**CORREGEDORIA REGIONAL**

ANDRE LUIS DA SILVA BRUNI	160
BEATRIZ PENNA ZANINI	180
FABIOLA MENECCUCCI	124
MARCIA BROCKHOF	41,5
NOEMI DE MORAES CARDOSO DOS SANTOS	30
ROSANGELA DUARTE ARTESE	100
SISENANDO GOMES CALIXTO DE SOUSA	16

**4 – QUADRO SINTÉTICO – FASES PROCESSUAIS (20/5/2013):**

(fonte: e-Gestão)

<b>FASE</b>	<b>SITUAÇÃO</b>	<b>QTDE</b>
<b>CONHECIMENTO</b>	Aguardando primeira audiência	469
	Aguardando encerramento da instrução	714
	Aguardando prolação de sentença	16
	Aguardando cumprimento de acordo	995
	Solucionados pendentes de baixa na fase	<b>2466</b>
	<b>Subtotal</b>	<b>4660</b>
<b>LIQUIDAÇÃO</b>	Pendentes de liquidação	534
	Liquidados pendentes de baixa na fase	<b>622</b>
	<b>Subtotal</b>	<b>1156</b>
<b>EXECUÇÃO</b>	Pendentes de execução	2342
	Encerrados pendentes de baixa na fase	<b>362</b>
	<b>Subtotal</b>	<b>2704</b>
<b>TOTAL</b>		<b>8520</b>

**5 – INCIDENTES PROCESSUAIS – 22/3/2012 a 20/5/2013:**

(fonte: e-Gestão)

<b>TIPO</b>	<b>ACERVO</b>	<b>NOVOS</b>	<b>RESOLVIDOS</b>	<b>PENDENTES</b>
Embargos de Declaração	160	402	449	113
Exceções de Incompetência	0	0	0	0
Antecipações de Tutela	55	257	200	112
Impugnações à Sentença de Liquidação	3	5	3	5
Embargos à Execução	47	61	88	20
Embargos à Arrematação	1	0	1	0
Embargos à Adjudicação	0	0	0	0
Exceções de Pré-executividade	10	3	7	6
<b>TOTAIS</b>	<b>276</b>	<b>728</b>	<b>748</b>	<b>256</b>



**PODER JUDICIÁRIO**  
**JUSTIÇA DO TRABALHO**  
**TRIBUNAL REGIONAL DO TRABALHO DA 15ª REGIÃO**



**CORREGEDORIA REGIONAL**

**6 – RECURSOS – 22/3/2012 a 20/5/2013:**

(fonte: e-Gestão)

TIPO	ACERVO	NOVOS	RECEBIDOS	NÃO RECEBIDOS	BAIXADOS (*)	PENDENTES
Recurso Ordinário	240	831	915	27	31	98
Recurso Adesivo	24	44	40	7	0	21
Agravo de Petição	47	48	39	7	1	48
Agravo de Instrumento	3	24	13			14
<b>TOTAIS</b>	<b>314</b>	<b>947</b>	<b>1007</b>	<b>41</b>	<b>32</b>	<b>181</b>

(\*) Acordo/desistência/fungibilidade.

**7 – ORGANIZAÇÃO DA PAUTA DE AUDIÊNCIAS (2013):**

(fonte: Vara do Trabalho)

TIPO	DIAS DA SEMANA EM QUE HÁ SESSÕES	TURNO (Manhã/Tarde)	MÉDIA DIÁRIA
<b>INICIAL</b>			
<b>UNA SUMARÍSSIMO</b>	2ª a 5ª feira	manhã	4
<b>UNA ORDINÁRIO</b>	2ª a 5ª feira	manhã	5
<b>INSTRUÇÃO</b>	2ª a 5ª feira	manhã	1
<b>TENTATIVA DE CONCILIAÇÃO EM EXECUÇÃO</b>	2ª a 5ª feira	manhã	1

**8 – PRAZOS MÉDIOS:**

(fonte: e-Gestão):

**a) Conhecimento (22/3/2012 a 20/5/2013):**

	Do ajuizamento da ação até:	Qtde	Dias
a realização da 1ª audiência	Rito Sumaríssimo	671	32,54
	Exceto Rito Sumaríssimo	1200	53,74
	<b>Total/Média</b>	<b>1871</b>	<b>43,14</b>
o encerramento da instrução	Rito Sumaríssimo	729	85,24
	Exceto Rito Sumaríssimo	1189	321,67
	<b>Total/Média</b>	<b>1918</b>	<b>203,46</b>
a prolação da sentença	Rito Sumaríssimo	746	90,33
	Exceto Rito Sumaríssimo	1276	347,88
	<b>Total/Média</b>	<b>2022</b>	<b>219,11</b>





**PODER JUDICIÁRIO**  
**JUSTIÇA DO TRABALHO**  
**TRIBUNAL REGIONAL DO TRABALHO DA 15ª REGIÃO**



**CORREGEDORIA REGIONAL**

b) Fase de liquidação (22/3/2012 a 20/5/2013):

		<b>Fase de Liquidação</b>	<b>Qtde</b>	<b>Dias</b>
Do início	ao	Rito Sumaríssimo	97	561,52
encerramento	da	Exceto Rito Sumaríssimo	263	692,75
liquidação		<b>Total/Média</b>	<b>360</b>	<b>627,14</b>

c) Fase de execução (22/3/2012 a 20/5/2013):

<b>Do Início ao Encerramento da Execução</b>	<b>Qtde</b>	<b>Dias</b>
Rito Sumaríssimo	56	1395,22
Exceto Rito Sumaríssimo	126	1940,25
<b>Total/Média</b>	<b>182</b>	<b>1667,74</b>

d) Prazo médio global - 2011

(fonte: Ata de Correição Ordinária realizada no TRT da 15ª Região – 20 a 24/8/2012):

<b>FASE</b>	<b>DIAS</b>
Conhecimento	406
Execução	3.349

**9 – MOVIMENTAÇÃO PROCESSUAL/PRODUTIVIDADE DA UNIDADE:**

Obs.: eventuais divergências decorrem do saneamento de banco de dados em virtude da implantação do e-Gestão.

a) Índice de conciliações:

(fonte: e-Gestão)

<b>ANO</b>	<b>RECEBIDOS</b>	<b>CONCILIADOS</b>	<b>ÍNDICE %</b>
2010	1614	613	37,98
2011	1453	644	44,32
2012	1668	694	41,61



**PODER JUDICIÁRIO  
JUSTIÇA DO TRABALHO  
TRIBUNAL REGIONAL DO TRABALHO DA 15ª REGIÃO**



**CORREGEDORIA REGIONAL**

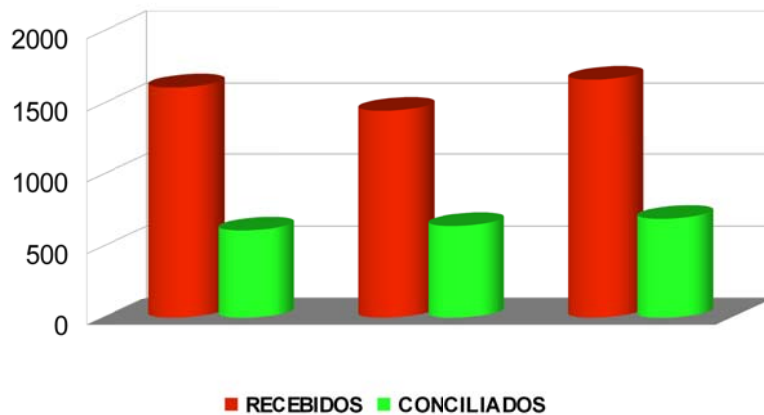

**b) Índice de soluções:**

*(fonte: e-Gestão)*

ANO	RECEBIDOS	SOLUCIONADOS	ÍNDICE %
2010	1614	1724	106,82
2011	1453	1635	112,53
2012	1668	1736	104,08

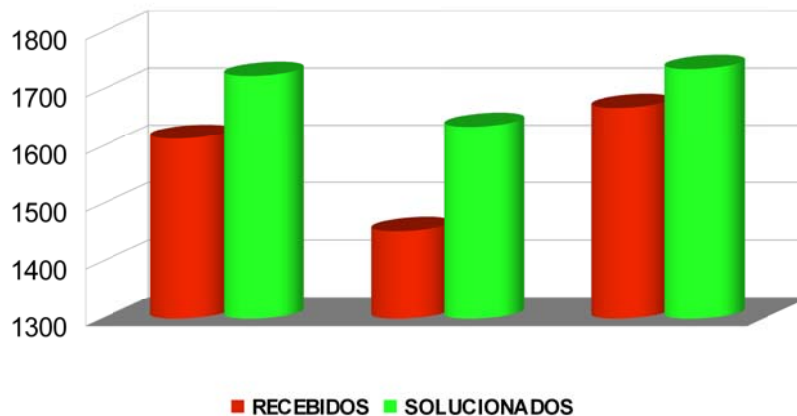

**c) Índice de baixas:**

*(fonte: e-Gestão)*



**PODER JUDICIÁRIO**  
**JUSTIÇA DO TRABALHO**  
**TRIBUNAL REGIONAL DO TRABALHO DA 15ª REGIÃO**



**CORREGEDORIA REGIONAL**

ANO	RECEBIDOS	BAIXADOS	ÍNDICE %
2010	1614	1117	69,21
2011	1453	1882	129,53
2012	1668	1822	109,23

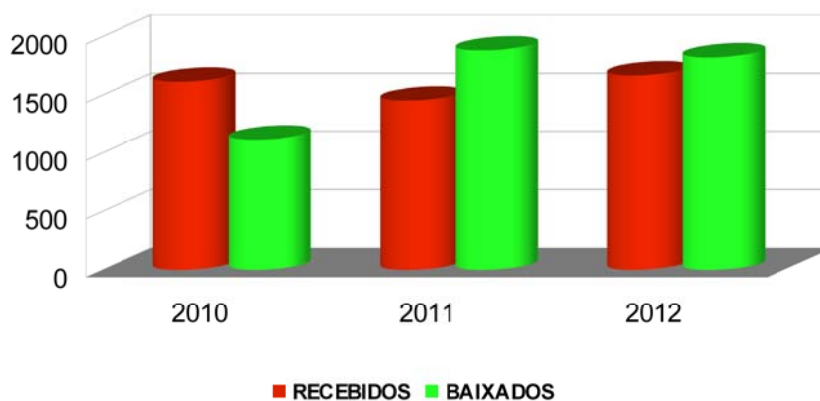

**d) Índice de congestionamento (conhecimento):**

*(fonte: e-Gestão)*

ANO	SOLUCIONADOS	ACERVO	NOVOS	RESULTADO %
2010	1724	1357	1614	41,97
2011	1635	1271	1453	39,98
2012	1736	1101	1668	37,31

*(razão de retenção entre os processos solucionados sobre o acervo mais processos novos em um dado período anual)*

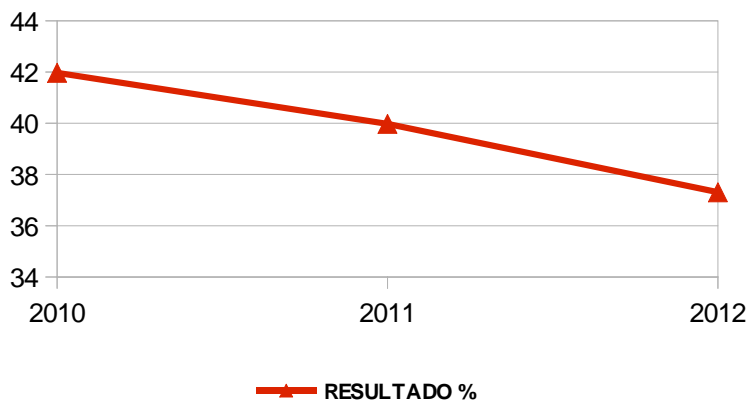



**PODER JUDICIÁRIO**  
**JUSTIÇA DO TRABALHO**  
**TRIBUNAL REGIONAL DO TRABALHO DA 15ª REGIÃO**



**CORREGEDORIA REGIONAL**

**e) Processos sem tramitação (20/5/2013):**

(fonte: SAP 1G):

<b>Quantidade</b>	<b>Data Mais Antiga</b>
3622	31/5/2012

**f) Tramitação de processos (média dos três meses anteriores ao da correição):**

(fonte: SAP 1G):

<b>Tramitados</b>	<b>Média mensal</b>
5398	1799,33

**g) Acervo em meses (tempo estimado para que a unidade movimente todos os processos sem tramitação, na hipótese teórica de não haver casos novos):**

<b>Sem tramitação</b>	<b>Vazão mensal</b>	<b>Acervo (em meses)</b>
3622	1799,33	2,01

**10 – RELATÓRIO DE AUDIÊNCIAS – (22/3/2012 a 20/5/2013):**

(fonte: SAP 1G):

Obs.: eventuais divergências podem decorrer do saneamento do banco de dados em virtude da implantação do e-Gestão.

**a) Adhemar Prisco da Cunha Neto**

<b>AUDIÊNCIAS</b>	
JULGAMENTO	1
SOLUÇÃO SEM AUDIÊNCIA	1
<b>TOTAL</b>	<b>2</b>

**b) Alexandre Klimas**

<b>AUDIÊNCIAS</b>	
JULGAMENTO	13



**PODER JUDICIÁRIO**  
**JUSTIÇA DO TRABALHO**  
**TRIBUNAL REGIONAL DO TRABALHO DA 15ª REGIÃO**



**CORREGEDORIA REGIONAL**

SOLUÇÃO SEM AUDIÊNCIA	1
<b>TOTAL</b>	<b>14</b>

**c) Andréa Maria Pfrimer Falcão**

<b>AUDIÊNCIAS</b>	
CONCILIAÇÃO	1
JULGAMENTO	4
<b>TOTAL</b>	<b>5</b>

**d) Andréia de Oliveira**

<b>AUDIÊNCIAS</b>	
EXECUÇÃO	1
JULGAMENTO	2
SOLUÇÃO SEM AUDIÊNCIA	2
<b>TOTAL</b>	<b>5</b>

**e) Candy Florêncio Thomé**

<b>AUDIÊNCIAS</b>	
CONCILIAÇÃO	2
DECISÃO SEM AUDIÊNCIA	1
JULGAMENTO	3
SOLUÇÃO SEM AUDIÊNCIA	2
<b>TOTAL</b>	<b>8</b>

**f) Carlos Eduardo Vianna Mendes**

<b>AUDIÊNCIAS</b>	
CONCILIAÇÃO	2
JULGAMENTO	5
SOLUÇÃO SEM AUDIÊNCIA	7
<b>TOTAL</b>	<b>14</b>

**g) Carmem Lúcia Couto Taube**

<b>AUDIÊNCIAS</b>	
HOMOLOGAÇÃO CÁLCULOS	2
CONCILIAÇÃO	96
EXECUÇÃO	30



**PODER JUDICIÁRIO**  
**JUSTIÇA DO TRABALHO**  
**TRIBUNAL REGIONAL DO TRABALHO DA 15ª REGIÃO**



**CORREGEDORIA REGIONAL**

INSTRUÇÃO	51
JULGAMENTO	190
SOLUÇÃO SEM AUDIÊNCIA	11
UNA	180
UNA PARA RITO SUMARÍSSIMO	113
<b>TOTAL</b>	<b>673</b>

**h) Débora Wust de Proença**

<b>AUDIÊNCIAS</b>	
HOMOLOGAÇÃO DE CÁLCULOS	3
CONCILIAÇÃO	96
EXECUÇÃO	85
INSTRUÇÃO	82
JULGAMENTO	224
REGULARIZAÇÃO DA BASE DE DADOS	2
SOLUÇÃO SEM AUDIÊNCIA	267
UNA	596
UNA PARA RITO SUMARÍSSIMO	322
<b>TOTAL</b>	<b>1677</b>

**i) Denise Ferreira Bartolomucci**

<b>AUDIÊNCIAS</b>	
CONCILIAÇÃO	1
SOLUÇÃO SEM AUDIÊNCIA	1
<b>TOTAL</b>	<b>2</b>

**j) Elias Terukiyo Kubo**

<b>AUDIÊNCIAS</b>	
CONCILIAÇÃO	2
EXECUÇÃO	23
INSTRUÇÃO	12
JULGAMENTO	8
SOLUÇÃO SEM AUDIÊNCIA	8
UNA	10
UNA PARA RITO SUMARÍSSIMO	4
<b>TOTAL</b>	<b>67</b>

**k) Gothardo Rodrigues Backx Van Buggenhout**



**PODER JUDICIÁRIO**  
**JUSTIÇA DO TRABALHO**  
**TRIBUNAL REGIONAL DO TRABALHO DA 15ª REGIÃO**



**CORREGEDORIA REGIONAL**

<b>AUDIÊNCIAS</b>	
EXECUÇÃO	1
INSTRUÇÃO	9
JULGAMENTO	6
UNA PARA RITO SUMARÍSSIMO	3
<b>TOTAL</b>	<b>19</b>

**l) Guilherme Guimarães Feliciano**

<b>AUDIÊNCIAS</b>	
HOMOLOGAÇÃO CÁLCULOS	2
CONCILIAÇÃO	3
SOLUÇÃO SEM AUDIÊNCIA	2
UNA	8
UNA PARA RITO SUMARÍSSIMO	1
<b>TOTAL</b>	<b>16</b>

**m) João Batista de Abreu**

<b>AUDIÊNCIAS</b>	
CONCILIAÇÃO	8
EXECUÇÃO	45
INSTRUÇÃO	53
JULGAMENTO	49
SOLUÇÃO SEM AUDIÊNCIA	153
UNA	244
UNA PARA RITO SUMARÍSSIMO	127
<b>TOTAL</b>	<b>679</b>

**n) José Antônio Dosualdo**

<b>AUDIÊNCIAS</b>	
CONCILIAÇÃO	28
EXECUÇÃO	12
INSTRUÇÃO	28
JULGAMENTO	44
SOLUÇÃO SEM AUDIÊNCIA	12
UNA	64
UNA PARA RITO SUMARÍSSIMO	42
<b>TOTAL</b>	<b>230</b>



**PODER JUDICIÁRIO**  
**JUSTIÇA DO TRABALHO**  
**TRIBUNAL REGIONAL DO TRABALHO DA 15ª REGIÃO**



**CORREGEDORIA REGIONAL**

**o) Manoel Luiz Costa Penido**

<b>AUDIÊNCIAS</b>	
CONCILIAÇÃO	4
EXECUÇÃO	16
INSTRUÇÃO	58
JULGAMENTO	60
SOLUÇÃO SEM AUDIÊNCIA	21
UNA	118
UNA PARA RITO SUMARÍSSIMO	73
<b>TOTAL</b>	<b>350</b>

**p) Marcelo Garcia Nunes**

<b>AUDIÊNCIAS</b>	
CONCILIAÇÃO	2
REGULARIZAÇÃO DA BASE DE DADOS	1
SOLUÇÃO SEM AUDIÊNCIA	1
<b>TOTAL</b>	<b>4</b>

**q) Marco Antônio Folegatti de Rezende**

<b>AUDIÊNCIAS</b>	
SOLUÇÃO SEM AUDIÊNCIA	1
<b>TOTAL</b>	<b>1</b>

**r) Paulo César dos Santos**

<b>AUDIÊNCIAS</b>	
EXECUÇÃO	4
INSTRUÇÃO	6
SOLUÇÃO SEM AUDIÊNCIA	3
UNA	27
UNA PARA RITO SUMARÍSSIMO	12
<b>TOTAL</b>	<b>52</b>

**s) Paulo Eduardo Belloti**

<b>AUDIÊNCIAS</b>	
SOLUÇÃO SEM AUDIÊNCIA	4
<b>TOTAL</b>	<b>4</b>





**PODER JUDICIÁRIO**  
**JUSTIÇA DO TRABALHO**  
**TRIBUNAL REGIONAL DO TRABALHO DA 15ª REGIÃO**



**CORREGEDORIA REGIONAL**

**t) Sandra de Poli**

<b>AUDIÊNCIAS</b>	
CONCILIAÇÃO	1
SOLUÇÃO SEM AUDIÊNCIA	1
UNA	1
<b>TOTAL</b>	<b>3</b>

**u) Siumara Junqueira de Oliveira**

<b>AUDIÊNCIAS</b>	
INSTRUÇÃO	27
JULGAMENTO	1
SOLUÇÃO SEM AUDIÊNCIA	6
<b>TOTAL</b>	<b>34</b>

**v) Wellington Amadeu**

<b>AUDIÊNCIAS</b>	
CONCILIAÇÃO	4
EXECUÇÃO	8
INSTRUÇÃO	27
JULGAMENTO	31
REGULARIZAÇÃO DA BASE DE DADOS	1
SOLUÇÃO SEM AUDIÊNCIA	42
UNA	126
UNA PARA RITO SUMARÍSSIMO	39
<b>TOTAL</b>	<b>278</b>

**w) Wilson Cândido da Silva**

<b>AUDIÊNCIAS</b>	
CONCILIAÇÃO	1
JULGAMENTO	4
SOLUÇÃO SEM AUDIÊNCIA	4
<b>TOTAL</b>	<b>9</b>

**11 - METAS – CNJ E PLANO ESTRATÉGICO DO TRT/15:**

*(fonte SAP 1G e e-Gestão)*



**PODER JUDICIÁRIO**  
**JUSTIÇA DO TRABALHO**  
**TRIBUNAL REGIONAL DO TRABALHO DA 15ª REGIÃO**



**CORREGEDORIA REGIONAL**

a) Meta 1 do CNJ – 2012 (julgar mais processos de conhecimento do que os distribuídos em 2012):

RECEBIDOS	SOLUCIONADOS	PENDENTES	GRAU DE CUMPRIMENTO %
1668	1736	0	100

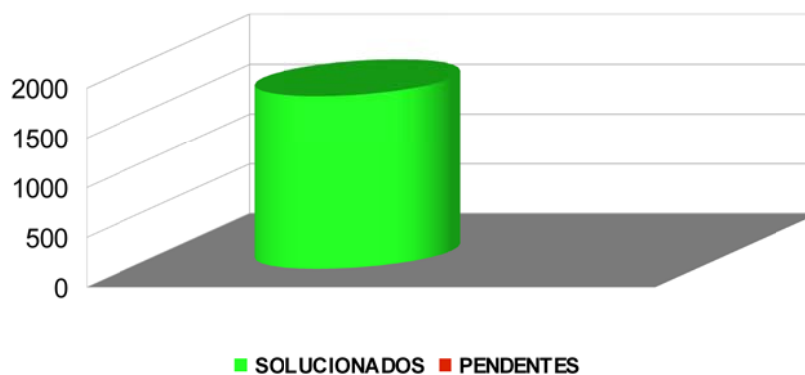

b) Meta 1 do CNJ – 2013 (julgar mais processos de conhecimento do que os distribuídos em 2013):

RECEBIDOS(*)	SOLUCIONADOS	PENDENTES	GRAU DE CUMPRIMENTO %
883	699	184	79,16

(\*) até 20/5/2013.

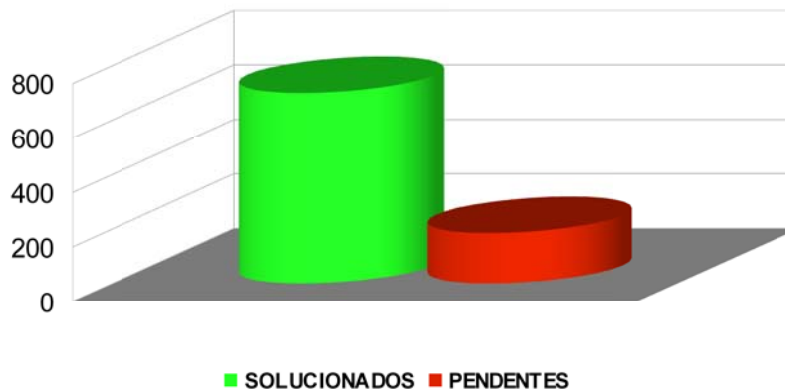

c) Meta 2 do CNJ – 2012 (julgar até 80% dos processos distribuídos no ano de 2008):



**PODER JUDICIÁRIO**  
**JUSTIÇA DO TRABALHO**  
**TRIBUNAL REGIONAL DO TRABALHO DA 15ª REGIÃO**



**CORREGEDORIA REGIONAL**

RECEBIDOS	META	SOLUCIONADOS	PENDENTES NA META	GRAU DE CUMPRIMENTO %
1568	1254,4	1551	0	100

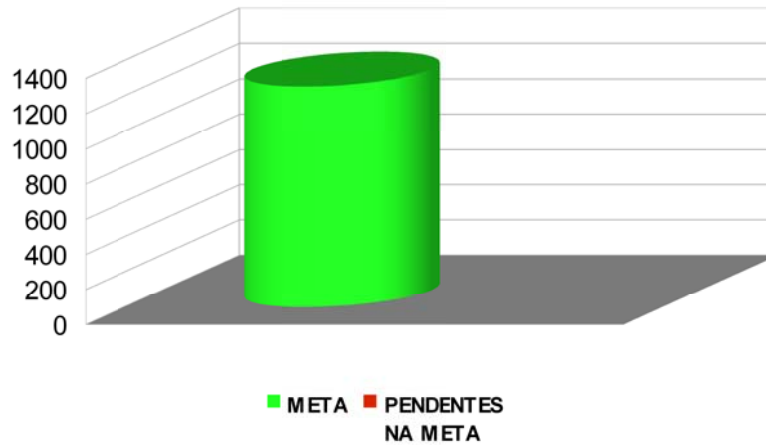

d) Meta 2 do CNJ – 2013 (*julgar, até 31/12/2013, pelo menos, 80% dos processos distribuídos em 2009*):

RECEBIDOS	META	JULGADOS	PENDENTES NA META	GRAU DE CUMPRIMENTO(%)
1563	1250,4	1519	0	100

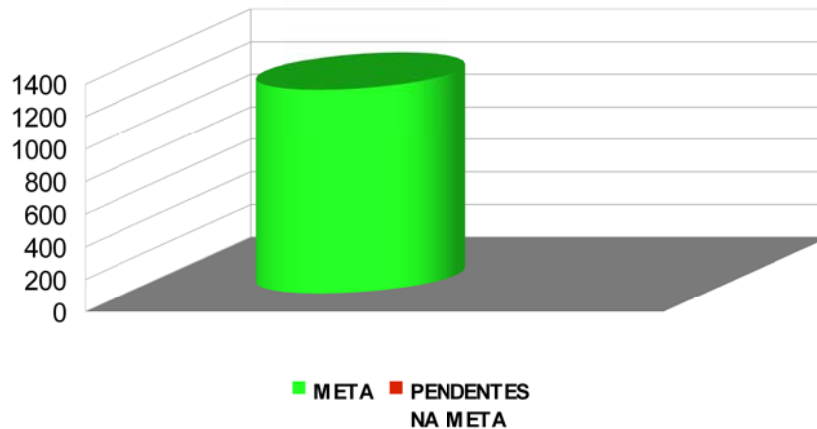



**PODER JUDICIÁRIO**  
**JUSTIÇA DO TRABALHO**  
**TRIBUNAL REGIONAL DO TRABALHO DA 15ª REGIÃO**



**CORREGEDORIA REGIONAL**

e) Meta 13 do CNJ – 2013 – EXECUÇÃO (aumentar em 15% o quantitativo de execuções encerradas em 2011) :

ENCERRADAS EM 2011	META	ENCERRADAS EM 2012	PENDENTES	GRAU DE CUMPRIMENTO %
828	952,2	172	780,2	18,06

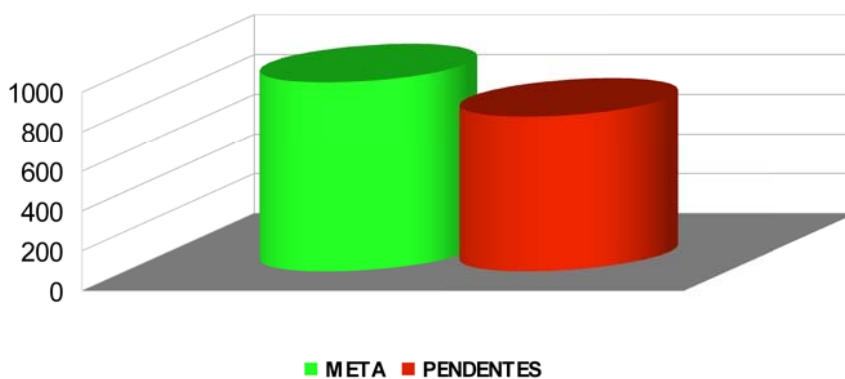

f) Comparativo – metas do CNJ:

META	CUMPRIMENTO (%)	PENDÊNCIA (%)
1 (2012)	100	0
1 (2013)	79,16	20,84
2 (2012)	100	0
2 (2013)	100	0
13 (2013)	18,06	81,94

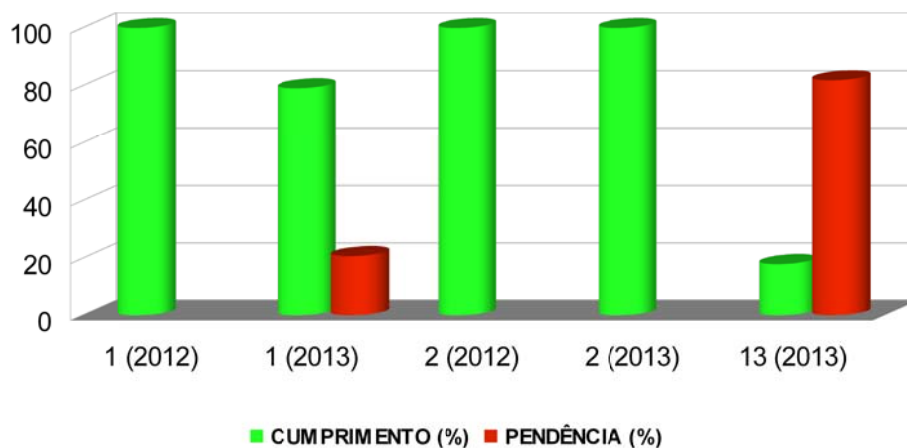



**PODER JUDICIÁRIO**  
**JUSTIÇA DO TRABALHO**  
**TRIBUNAL REGIONAL DO TRABALHO DA 15ª REGIÃO**



**CORREGEDORIA REGIONAL**

g) Meta 7 do PLANO ESTRATÉGICO DO TRT/15 – 2013 (*baixar para 5% o índice de processos antigos no 1º grau – protocolo anterior a 2 anos*):

ANO	RECEBIDOS	SOLUCIONADOS	SALDO
2006	1532	1530	2
2007	1533	1528	5
2008	1568	1551	17
2009	1563	1519	44
2010	1614	1486	128
2011 (até 20/5/2011)	550	502	48
<b>TOTAL</b>	<b>8360</b>	<b>8116</b>	<b>244</b>
<b>ÍNDICE ALCANÇADO (%)</b>	<b>2,92</b>		
<b>GRAU DE CUMPRIMENTO (%)</b>	<b>100</b>		

h) Meta 17 do PLANO ESTRATÉGICO DO TRT/15 – 2013 (*reduzir para 55% a taxa de congestionamento na fase de execução*):

BAIXADOS	ACERVO	INICIADOS	RESULTADO %
303	1767	664	87,54

(razão de retenção entre os processos baixados sobre o acervo mais processos iniciados em um dado período anual)

**12 – PENDÊNCIAS -20/5/2013:**

(fonte: SAP IG e e-Gestão):

NATUREZA		QUANTIDADE	DATA MAIS ANTIGA
<b>CARGAS VENCIDAS</b>	Advogados	30	14/6/2012
	Peritos	9	14/8/2012
	Procuradores Públicos	0	
<b>BACENJUD</b>		0	
<b>BNDT</b>		313	

**13 – ARRECADAÇÃO – 22/3/2012 A 20/5/2013:**

(fonte e-Gestão)



**PODER JUDICIÁRIO**  
**JUSTIÇA DO TRABALHO**  
**TRIBUNAL REGIONAL DO TRABALHO DA 15ª REGIÃO**



**CORREGEDORIA REGIONAL**

<b>CUSTAS</b>	<b>IMPOSTO DE RENDA</b>	<b>EMOLUMENTOS</b>	<b>CONTRIBUIÇÃO PREVIDENCIÁRIA</b>
R\$ 267.351,32	R\$ 106.278,16	R\$ 1.433,72	R\$ 4.307.170,62

**14 – DETERMINAÇÕES DA CORREIÇÃO ANTERIOR:**

As determinações expressas no item 18.2 foram cumpridas exceto quanto ao processo nº 65400-48.2007, visto que protocolado o laudo em 19/7/2012, foi recebido pela contadoria somente em 9/5/2013.

**15 – ITENS DE EXAME E REGISTRO OBRIGATÓRIO (Artigo 18 da Consolidação dos Provimentos da CGJT):**

Com base nos autos analisados, verificou-se que o Juízo:

- ▶ pronuncia-se acerca da admissibilidade dos recursos, conforme se observa nos processos de nº 136900-09.2009;
- ▶ registra integralmente no sistema SAP1G os atos processuais relevantes;
- ▶ faz uso das ferramentas eletrônicas BACENJUD (1560 protocolos em 2012), RENAJUD, INFOJUD e demais convênios, pelo verificado no processo de nº 7500-10.2007;
- ▶ procede, quando cabível, à liberação do depósito recursal por ocasião da sentença de liquidação, como se vê no processo de nº 112200-66.2009;
- ▶ determina a citação dos sócios quando da desconsideração da personalidade jurídica da empresa executada, somente após a utilização do BACENJUD como meio executório prioritário, pelo verificado no processo de nº 475-04.2011. Determina-se que proceda à referida citação, com fulcro na alínea “g” do inciso V do art. 18 da Consolidação dos Provimentos da Corregedoria-Geral da Justiça do Trabalho.

Quanto aos demais aspectos (assiduidade dos magistrados, pauta de audiências e principais prazos) encontram-se registrados nos itens 4 e 5.



**PODER JUDICIÁRIO**  
**JUSTIÇA DO TRABALHO**  
**TRIBUNAL REGIONAL DO TRABALHO DA 15ª REGIÃO**



## **CORREGEDORIA REGIONAL**

### **16 - RECOMENDAÇÕES:**

▶ controle direto na tramitação dos processos das metas do CNJ e do Plano Estratégico do TRT, assim como a implantação do sistema de autuação integrada com a 2ª instância, se for o caso;

▶ observância às regulamentações da Lei 11.788/2008, aos Atos Regulamentares nºs 1 e 5/2009 e ao Comunicado da Presidência nº 18/2012, no que pertine aos estagiários;

▶ consulta prévia ao sítio do E. TST (emissão de CNDT) quando da liberação de valores sobejantes ao executado, no caso de não existirem na unidade outras execuções em curso, para disponibilização de numerário a outras unidades;

▶ prioridade na utilização do malote digital, correio eletrônico, canais DIRETOR e o mensageiro instantâneo PSI, em detrimento do uso de telefone, para redução dos gastos com telefonia e papel;

▶ exposição da Bandeira do Tribunal (aprovada pelo Tribunal Pleno na Sessão Ordinária de 2/10/2003 – Processo VP nº 12/2003), na sala de audiências, do lado esquerdo da bandeira do Brasil;

▶ observância ao Ato Conjunto nº 10/TST.CSJT, de 9 de abril de 2013, que instituiu o selo, a logomarca e o carimbo comemorativo dos 70 anos da Consolidação das Leis do Trabalho, pela utilização destes nas comunicações oficiais, inclusive nas atas das audiências.

### **17 – DETERMINAÇÕES:**

#### **a) Aos Juízes (Titular, Substituto e Auxiliar) que:**

▶ na qualidade de Corregedores Permanentes da Vara do Trabalho, acompanhem o movimento diário dos serviços da Unidade Judiciária por meio de relatórios extraídos do Sistema SAP1G e e-Gestão, visando à efetividade da prestação jurisdicional com otimização das rotinas de trabalhos;

▶ priorizem a redução dos prazos médios no rito sumaríssimo, assim como no ordinário, estabelecendo como meta o prazo máximo de 15 (quinze) dias para a apreciação dos processos do rito sumaríssimo, conforme determina o inciso III do art. 852-B da CLT;



**PODER JUDICIÁRIO**  
**JUSTIÇA DO TRABALHO**  
**TRIBUNAL REGIONAL DO TRABALHO DA 15ª REGIÃO**



### **CORREGEDORIA REGIONAL**

▶ evitem os melhores esforços para significativa redução do prazo médio nas execuções, com a maior brevidade possível, para que possa a unidade se aproximar do quantitativo médio de 527 dias, conforme recomendação do Exmo. Ministro Corregedor-Geral da Justiça do Trabalho (Ata de Correição Ordinária – 20 a 24/8/2012);

▶ desenvolvam, na hipótese de designação de auxílio fixo, trabalho que importe acréscimo quantitativo de processos instruídos e julgados, somando e não dividindo entre si as funções judicantes, principalmente na fase de execução, igualmente como recomendado pelo Exmo. Ministro Corregedor-Geral da Justiça do Trabalho (fonte citada);

▶ apenas efetivem a ordem de inclusão da parte executada no BNDT após a realização de pesquisa junto ao Sistema BACENJUD, conforme estabelecido no § 1º-A do art. 1º da Resolução Administrativa nº 1470/2011 do TST.

#### **b) À Diretora de Secretaria que:**

▶ promova o saneamento das inconsistências e atrasos dos processos constantes dos relatórios de “processos sem tramitação”;

▶ cobre/mantenha a cobrança de cargas vencidas com a fixação de prazo para a devolução dos autos, fixando-se cominações;

▶ cumpra sempre os despachos em única etapa;

▶ observe as Recomendações GP-CR nºs 1/2011, 2/2011, 3/2011, 4/2012, 5/2012 e 6/2012, dos Comunicados GP-CR nºs 23/2011, 57/2011, 75/2011, 86/2011, 107/2011, 110/2011, 121/2011, 11/2012, 29/2012, 31/2012, 40/2012, 42/2012, 44/2012, 66/2012 e 68/2012 do Comunicado DGCA nº 32/2012, do Comunicado GP nº 15/2012, 37/2012 e da Portaria **GP-VPJ-CR nº 2/2012**, todos do TRT 15ª Região;

▶ tramite imediatamente os processos pendentes de prolação de sentença e análise de incidentes processuais (Comunicado GP/CR nº 31/2012, de 25/4/2012);

▶ saneie ou mantenha regularizado os bancos de dados do BNDT e do cadastro de CPF/CNPJ, assim como o do Sistema e-Gestão;

▶ remeta os autos conclusos no prazo de 24 horas (inciso I do artigo 190 do CPC) após concluída a juntada das petições e outros expedientes que devam ser





**PODER JUDICIÁRIO**  
**JUSTIÇA DO TRABALHO**  
**TRIBUNAL REGIONAL DO TRABALHO DA 15ª REGIÃO**



**CORREGEDORIA REGIONAL**

despachados (art. 712 da CLT), ressalvada a hipótese do § 4º do art. 162 do CPC;

► dê andamento aos feitos abaixo listados, com as providências a seguir relacionadas:

<b>PROCESSO(S)</b>	<b>PROVIDÊNCIA(S)</b>
151000-37.2007	Processo na ocorrência “DES” - despacho, desde 18/5/2009. Em consulta ao SAPIG, constatou-se que há outros 162 processos já despachados, aguardando cumprimento. Determina-se à Secretaria o cumprimento dos atos processuais de modo concentrado, evitando-se o fracionamento das tarefas que possam ser executadas de uma única vez, inclusive nos casos em situação análoga, uma vez que a demora e o fracionamento de tarefas comprometem a efetividade das determinações judiciais.
23000-48.2009	Processo na ocorrência ROM – em trânsito para o magistrado desde 9/5/2013. Em consulta ao SAPIG, constatou-se que há outros 8 processos na mesma ocorrência. Determina-se que a Secretaria entre em contato com o Juiz destinatário e corrija eventuais inconsistências, atentando para as disposições do Comunicado GP-CR nº 40/2012, de 18 de maio de 2012.
109800-55.2004	Processo apensando aos autos nº 1062/2004. Entretanto, encontra-se na ocorrência LNS (lançamento de solução), sem qualquer ocorrência de nível 3 cadastrada posteriormente às audiências. Em consulta ao SAPIG (3/5/2013) verificou-se a existência de outros 74 processos na mesma situação. Determina-se o lançamento da ocorrência correta, assegurando-se a transparência dos atos processuais, a certificação do vencimento do prazo, se for o caso, e a conclusão para deliberações quanto ao prosseguimento, inclusive nos casos em situação análoga.
166600-11.2001	Na ocorrência RCJ (recebido para prosseguir) desde 19/3/2013. Em consulta ao SAPIG (3/5/2013) verificou-se a existência de outros 5 processos na mesma situação. Determina-se a conclusão dos autos para deliberações quanto ao prosseguimento, inclusive os casos em situação análoga. Orienta-se, ainda, à Secretaria que, após o recebimento do E. TRT, os autos sejam sempre levados à conclusão para deliberações.
62000-89.2008	Na ocorrência RCT (recebido pela contadoria) desde 10/1/2013. Em consulta ao SAPIG (3/5/2013) verificou-se a existência de outros 123 processos na mesma situação. Determina-se a conclusão dos autos para deliberações (inclusive os casos em situação análoga) e que a



**PODER JUDICIÁRIO**  
**JUSTIÇA DO TRABALHO**  
**TRIBUNAL REGIONAL DO TRABALHO DA 15ª REGIÃO**



**CORREGEDORIA REGIONAL**

	Secretaria envie esforços para diminuição do tempo que os processos permanecem sob a análise do calculista.
142600-68.2006	Prazo vencido para pagamento ou garantia da execução desde 2/10/2012. Em consulta ao SAP1G, verificou-se a existência de outros 148 processos em mencionada ocorrência com prazo vencido até 3/5/2013. Determina-se a certificação do vencimento do prazo e o prosseguimento da execução.
1700-78.2010	Prazo vencido para contestação aos embargos à execução desde 14/1/2013. Em consulta ao SAP1G verificou-se que há outros 4 processos com prazo vencido até 3/5/2013. Determina-se a imediata conclusão dos autos para decisão, observando as disposições do Comunicado GP/CR nº 31/2012, que trata do movimento 51, do e-Gestão.
100-71.2009	Processo com prazo vencido para contrarrazões desde 1/2/2013. Em consulta ao SAP1G verificou-se que há outros 89 processos com prazo vencido até 3/5/2013. Determina-se a certificação do vencimento do prazo e a remessa dos autos para julgamento dos recursos interpostos.
125000-44.2000	Processo com prazo vencido para contraminuta desde 26/10/2012. Em consulta ao SAP1G verificou-se que há outros 14 processos com prazo vencido até 3/5/2013. Determina-se a certificação do vencimento do prazo e a remessa dos autos para julgamento dos agravos de petição interpostos, observando, quando for o caso, a liberação de valores incontroversos.
166600-06.2004	Prazo vencido para interposição de agravo de petição desde 15/10/2012. Em consulta ao SAP1G verificou-se a existência de outros 7 processos com prazo vencido até 3/5/2013. Determina-se a certificação do vencimento do prazo e o prosseguimento da execução.
1344-30.2012	Prazo para razões finais vencido desde 11/10/2012. Em consulta ao SAP1G verificou-se a existência de outros 22 processos na mesma ocorrência com prazo vencido até 3/5/2013. Determina-se a imediata certificação do vencimento do prazo e a conclusão dos autos para julgamento, observando as disposições do Comunicado GP/CR nº 31/2012, que trata do movimento 51, do e-Gestão.
1921-76.2010	Há petição do tipo CA (cálculos) protocolada em 30/11/2012, não juntada aos autos. Em consulta ao SAP1G (3/5/2013) verificou-se a existência de outras 11 petições da mesma natureza, igualmente não juntadas. Determina-se a imediata juntada da petição e a conclusão dos autos para deliberações quanto ao prosseguimento. Orienta-se, ainda, à Secretaria, a observância do prazo de 24 horas para submeter as



**PODER JUDICIÁRIO**  
**JUSTIÇA DO TRABALHO**  
**TRIBUNAL REGIONAL DO TRABALHO DA 15ª REGIÃO**



**CORREGEDORIA REGIONAL**

	petições à apreciação do Juiz, nos termos do art. 712 da CLT c/c o art. 190 do CPC.
170300-29.2000	Prazo vencido para oposição de embargos à execução desde 15/10/2012. Em consulta ao SAPIG verificou-se a existência de outros 38 processos com prazo vencido até 3/5/2013. Determina-se a certificação do vencimento do prazo e a conclusão para prosseguimento.
125-79.2012	Processo na ocorrência ROJ – remetido ao oficial de justiça desde 16/1/2013, com prazo para cumprimento da diligência vencido. Em consulta ao SAPIG verificou-se a existência de outros 214 processos na mesma ocorrência. Determina-se a conclusão dos autos para deliberações quanto ao prosseguimento, assim como que a Secretaria promova o controle dos prazos dos oficiais de justiça (inclusive em relação aos casos análogos).
81800-11.2005	Processo na ocorrência ROS- remetido do oficial à secretaria desde 5/10/2012. Em consulta ao SAPIG verificou-se a existência de outros 324 processos na mesma ocorrência. Determina-se a Secretaria a imediata conclusão para deliberações quanto ao prosseguimento.
1316-62.2012	Processo na ocorrência TRA – trânsito em julgado desde 20/9/2012. Em consulta ao SAPIG verificou-se a existência de outros 8 processos na mesma ocorrência. Determina-se a conclusão dos autos para deliberações quanto ao prosseguimento.
173-38.2012	Prazo vencido para apresentação de documentos desde 14/9/2012. Há contestação protocolada desde 10/9/2012, não juntada aos autos. Entretanto, o feito encontra-se relacionado na variável 64 – processos com instrução processual encerrada, aguardando prolação de sentença, com prazo vencido - descrição 2.2.4.1 do e-gestão, permanecendo aberta a conclusão (movimento 51) gerada em 28/3/2012. Ressalte-se que, em despacho exarado em 30/3/2012, o juízo concedeu prazo para a reclamada regularizar a contestação porque apócrifa, não tendo sido referido despacho associado ao movimento 50086 (encerramento da conclusão para julgamento). Determina-se à Secretaria a regularização no banco de dados, a juntada da contestação e a conclusão dos autos, se for o caso, para deliberações quanto ao prosseguimento.
17500-65.1990	Processo remetido ao arquivo desde 17/3/2012. Entretanto, o feito encontra-se relacionado no e-gestão – descrição P7 – processos sem solução autuados até 2005, uma vez que não foi lançada solução referente a decisão datada de 15/9/2010, que declarou a prescrição intercorrente. Determina-se à Secretaria o lançamento da solução



**PODER JUDICIÁRIO**  
**JUSTIÇA DO TRABALHO**  
**TRIBUNAL REGIONAL DO TRABALHO DA 15ª REGIÃO**



**CORREGEDORIA REGIONAL**

	pertinente no SAPIG.
102800-28.2009	Processo na ocorrência ROS – remetido do oficial à secretaria. Entretanto, há movimento “51 – conclusos para julgamento” em aberto (22/3/2013) no e-gestão, uma vez que não foi lançada a solução referente à sentença. Determina-se à Secretaria o lançamento da solução pertinente no SAPIG.
1052-45.2012	Prazo vencido para entrega de laudo de conhecimento desde 5/11/2012. Em consulta ao SAPIG verificou-se que há outros 65 processos com prazo vencido até 3/5/2013. Orienta-se que seja verificada a possibilidade de o perito apresentar com celeridade seus laudos, sob pena de o Juízo o excluir do rol, uma vez que se encontra comprometida a razoável duração do processo.
846-02.2010	Prazo vencido para especificação de provas desde 8/4/2013. Determina-se que feita a certificação do vencimento do prazo e a conclusão do feito com lançamento da ocorrência PAN – conclusos para prolação de sentença (movimento 51) do e-gestão. Esta orientação deverá ser observada para casos análogos.
143-03.2012	Prazo vencido para impugnação/concordância ao laudo pericial contábil ocorrido em 10/8/2012. Tramitação de devolução de carga somente lançada nesta data. Há petição de manifestação protocolada em 13/8/2012 e não juntada. Determina-se a certificação do prazo e a juntada da petição levando os autos à conclusão para deliberações. Em consulta ao SAPIG verificou-se que há outros 83 processos com prazo vencido até 3/5/2013.
144000-79.1990	Processo com prazo vencido para entrega do laudo pericial contábil desde 23/7/2012 sendo somente retirado pelo perito em 23/5/2013. Orienta-se que seja verificada a possibilidade de o perito retirar e apresentar com celeridade seus laudos, sob pena de o Juízo o excluir do rol, uma vez que se encontra comprometida a razoável duração do processo.
743-24.2012	Prazo vencido para impugnação/concordância ao laudo pericial de conhecimento ocorrido em 29/11/2012. Em consulta ao SAPIG verificou-se que há outros 21 processos com prazo vencido até 3/5/2013. Determina-se que seja realizada a certificação do vencimento do prazo e levado à conclusão para deliberações quanto ao prosseguimento.
128700-52.2005	Processo arquivado desde 11/5/2012. Entretanto, há petição do tipo AP (agravo de petição) protocolada em 14/5/2012, não juntada aos autos. Em consulta ao SAPIG (3/5/2013) verificou-se a existência de outras 7



**PODER JUDICIÁRIO**  
**JUSTIÇA DO TRABALHO**  
**TRIBUNAL REGIONAL DO TRABALHO DA 15ª REGIÃO**



**CORREGEDORIA REGIONAL**

	<p>petições da mesma natureza, igualmente não juntadas. Determina-se a juntada da petição e a conclusão dos autos para deliberações quanto à admissibilidade do recurso e seu processamento, assim como sobre eventual liberação de valores incontroversos, se for o caso, inclusive nos casos em situação análoga. Orienta-se, ainda, à Secretaria, a observância do prazo de 24 horas para submeter as petições à apreciação do Juiz, nos termos do art. 712 da CLT c/c o art. 190 do CPC.</p>
45100-70.2004	<p>Há petição do tipo ACN (acordo), protocolada em 4/3/2013, ainda não juntada aos autos. Em consulta ao SAPIG (3/5/2013) verificou-se a existência de outras 8 petições da mesma natureza, igualmente não juntadas, inclusive uma referente a processo que se encontra no TRT. Determina-se a imediata juntada da petição e a conclusão dos autos para deliberações. Orienta-se, ainda, à Secretaria, a observância do prazo de 24 horas para submeter as petições à apreciação do Juiz, nos termos do art. 712 da CLT c/c o art. 190 do CPC.</p>
800-52.2006	<p>Prazo vencido para interposição de agravo de instrumento em 10/10/2012. Em consulta ao SAPIG verificou-se que a existência de outros 8 processos com prazo vencido até 3/5/2013. Determina-se que seja realizada a certificação do vencimento do prazo e levado à conclusão para deliberações quanto ao prosseguimento.</p>
99400-40.2008	<p>Há petição do tipo CM (contraminuta) protocolada desde 25/2/2013. Em consulta no SAPIG verificou-se que há outras 6 contraminutas pendentes de juntada. Determina-se a juntada de mencionadas petições e a remessa dos autos ao Tribunal.</p>
1093-12.2012	<p>Prazo para interposição de recurso vencido em 28/8/2012. Em consulta ao SAPIG verificou-se a existência de outros 331 processo com prazo vencido até 3/5/2013. Determina-se à Secretaria a certificação do vencimento de prazo, o lançamento da ocorrência “TRA”, se for o caso, e a conclusão dos autos para deliberações quanto ao prosseguimento, inclusive nos casos em situação análoga.</p>
389-96.2012	<p>Há petição do tipo CR (contrarrrazões), protocolada em 24/9/2012, não juntada aos autos. Em consulta ao SAPIG (3/5/2013) verificou-se a existência de outras 110 petições da mesma natureza, igualmente não juntadas. Determina-se a imediata juntada da petição e a remessa dos autos ao E. TRT, inclusive os casos em situação análoga. Orienta-se, ainda, à Secretaria, a observância do prazo de 24 horas para submeter as petições à apreciação do Juiz, nos termos do art. 712 da CLT c/c art. 190 do CPC.</p>



**PODER JUDICIÁRIO**  
**JUSTIÇA DO TRABALHO**  
**TRIBUNAL REGIONAL DO TRABALHO DA 15ª REGIÃO**



**CORREGEDORIA REGIONAL**

173-38.2012	Há petição do tipo CT (contestação), protocolada em 10/9/2012, ainda não juntada. Em consulta ao SAP1G (3/5/2013) verificou-se a existência de outras 2 petições da mesma natureza, igualmente não juntadas. Determina-se a imediata juntada da petição e a conclusão dos autos para deliberações, inclusive com relação aos casos em situação análoga. Orienta-se, ainda, à Secretaria, a observância do prazo de 24 horas para submeter as petições à apreciação do Juiz, nos termos do art. 712 da CLT c/c art. 190 do CPC.
915-97.2011	Processo arquivado desde 27/1/2012. Entretanto, há petição do tipo DDA (denúncia de descumprimento de acordo), protocolada em 26/9/2012, ainda não juntada aos autos. Em consulta ao SAP1G (3/5/2013) verificou-se a existência de outras 5 petições da mesma natureza, igualmente não juntadas. Determina-se a imediata juntada da petição e a conclusão dos autos para deliberações. Orienta-se, ainda, à Secretaria, a observância do prazo de 24 horas para submeter as petições à apreciação do Juiz, nos termos do art. 712 da CLT c/c o art. 190 do CPC.
920-22.2011	Há petição do tipo ED (embargos de declaração), protocolada em 2/4/2013, não juntada aos autos. Em consulta ao SAP1G (3/5/2013) verificou-se a existência de outras 15 petições da mesma natureza, igualmente não juntadas. Determina-se a imediata juntada da petição e a conclusão dos autos para deliberações, com o lançamento da ocorrência PAN (conclusos para julgamento de embargos de declaração). Orienta-se, ainda, à Secretaria, a observância do prazo de 24 horas para submeter as petições à apreciação do Juiz, nos termos do art. 712 da CLT c/c o art. 190 do CPC.
190500-81.2005	Processo encontra-se com a tramitação de carga com advogado desde 10/4/2013, somente nesta data lançada referida devolução. Há petição do tipo GDE (guia de depósito da execução) protocolada em 25/4/2013, não juntada aos autos. Em consulta ao SAP1G (3/5/2013) verificou-se a existência de outras 3 petições da mesma natureza. Determina-se a imediata juntada da petição, assim como a conclusão dos autos para deliberações quanto à liberação de valores, se for o caso, e ao prosseguimento da execução (inclusive os casos em situação análoga). Orienta-se à Secretaria, ainda, a observância do prazo de 24 horas para submeter as petições à apreciação do Juiz, nos termos do art. 712 da CLT c/c o art. 190 do CPC.
1186-09.2011	Há petição do tipo EPP (especificação de provas a produzir), protocolada em 30/4/2013, ainda não juntada aos autos. Em consulta ao SAP1G (3/5/2013) verificou-se a existência de outras 7 petições da



**PODER JUDICIÁRIO**  
**JUSTIÇA DO TRABALHO**  
**TRIBUNAL REGIONAL DO TRABALHO DA 15ª REGIÃO**



**CORREGEDORIA REGIONAL**

	<p>mesma natureza, igualmente não juntadas. Determina-se a imediata juntada da petição e a conclusão dos autos para deliberações, inclusive os casos em situação análoga. Orienta-se à Secretaria, ainda, a observância do prazo de 24 horas para submeter as petições à apreciação do Juiz, nos termos do art. 712 da CLT c/c o art. 190 do CPC.</p>
167700-30.2003	<p>Processo arquivado desde 19/5/2011. Entretanto, há petição do tipo GDO (guia de depósito/outros) protocolada desde 17/5/2012. Em consulta ao SAPIG (3/5/2013) verificou-se a existência de outras 43 petições da mesma natureza. Determina-se a juntada da petição e a conclusão dos autos para deliberações, inclusive nos casos em situação análoga. Orienta-se, ainda, à Secretaria, a observância do prazo de 24 horas para submeter as petições à apreciação do Juiz, nos termos do art. 712 da CLT c/c o art. 190 do CPC.</p>
772-74.2012	<p>Há petição do tipo LPC (laudo pericial de conhecimento), protocolada em 3/5/2013, não juntada aos autos. Em consulta ao SAPIG (3/5/2013) verificou-se a existência de outras 10 petições da mesma natureza, igualmente não juntadas. Determina-se a juntada da petição e a conclusão dos autos para deliberações, inclusive nos casos em situação análoga. Determina-se à Secretaria, ainda, a observância do prazo de 24 horas para submeter as petições à apreciação do Juiz, nos termos do art. 712 da CLT c/c o art. 190 do CPC.</p>
133700-33.2005	<p>Processo encontra-se com tramitação de carga com advogado desde 19/3/2013. Somente nesta data foi dado baixa na carga em razão da certidão que atestou que os autos foram localizados no prazo. Há petição do tipo MLC (manifestação sobre laudo contábil), protocolada em 13/3/2013, não juntada. Em consulta ao SAPIG (3/5/2013) verificou-se a existência de outras 3 petições da mesma natureza, igualmente não juntadas. Determina-se a juntada da petição e a conclusão dos autos para deliberações, inclusive nos casos em situação análoga. Orienta-se, ainda, à Secretaria, a observância do prazo de 24 horas para submeter as petições à apreciação do Juiz, nos termos do art. 712 da CLT c/c o art. 190 do CPC.</p>
411-57.2012	<p>Há petição do tipo MLP (manifestação sobre laudo pericial), protocolada em 25/4/2013, não juntada. Em consulta ao SAPIG (3/5/2013) verificou-se a existência de outras 24 petições da mesma natureza, igualmente não juntadas. Determina-se a juntada da petição e a conclusão dos autos para deliberações, inclusive nos casos em situação análoga. Orienta-se, ainda, à Secretaria, a observância do prazo de 24 horas para submeter as petições à apreciação do Juiz, nos</p>



**PODER JUDICIÁRIO**  
**JUSTIÇA DO TRABALHO**  
**TRIBUNAL REGIONAL DO TRABALHO DA 15ª REGIÃO**



**CORREGEDORIA REGIONAL**

	termos do art. 712 da CLT c/c o art. 190 do CPC.
1675-46.2011	Há petição do tipo RA (recurso adesivo), protocolada em 8/2/2013, não juntada aos autos. Em consulta ao SAP1G (3/5/2013) verificou-se a existência de outras 15 petições da mesma natureza, igualmente não juntadas. Determina-se a juntada da petição e a conclusão dos autos para apreciação dos pressupostos de admissibilidade do recurso, inclusive nos casos em situação análoga. Orienta-se à Secretaria, ainda, a observância do prazo de 24 horas para submeter as petições à apreciação do Juiz, nos termos do art. 712 da CLT c/c o art. 190 do CPC.
1655-21.2012	Há petição do tipo RO (recurso ordinário), protocolada em 11/3/2013, não juntada aos autos. Em consulta ao SAP1G (27/5/2013) verificou-se a existência de outras 216 petições da mesma natureza, igualmente não juntadas. Determina-se a juntada da petição e a conclusão dos autos para apreciação dos pressupostos de admissibilidade do recurso, inclusive nos casos em situação análoga. Orienta-se à Secretaria, ainda, a observância do prazo de 24 horas para submeter as petições à apreciação do Juiz, nos termos do art. 712 da CLT c/c o art. 190 do CPC.
84800-82.2006	Paralisado na ocorrência BDT desde 7/11/2012. Em consulta ao SAP1G (3/5/2013) verificou-se a existência de outros 18 processos mantidos nessa ocorrência. Determina-se a conclusão dos autos para prosseguimento, com urgência.
71100-34.2009	Na ocorrência DCA (devolução de carga) desde 25/7/2012. Em consulta ao SAP1G (3/5/2013) verificou-se a existência de outros 163 processos na mesma situação. A Corregedoria já emitiu orientação no sentido de que os feitos não fossem mantidos nessa ocorrência, pois impossibilita a gestão dos processos. Determina-se à Secretaria que, após a devolução dos autos, seja lançada no sistema a real situação do processo, assim como seja dado prosseguimento ao feito com a tomada das providências cabíveis, inclusive em casos com situação análoga.
39-11.2012	Suspensão do processo com prazo vencido em 19/12/2012. Determina-se a imediata conclusão dos autos para deliberações quanto ao prosseguimento, inclusive em casos com situação análoga.
1730-94.2011	Prazo vencido para cumprimento de acordo desde 9/1/2013. Entretanto o feito encontra-se relacionado no e-gestão – variável 61 – aguardando encerramento da instrução. Determina-se o saneamento do banco de dados.
1549-93.2011	Prazo vencido para União apresentar documentos em 27/11/2012. Há





**PODER JUDICIÁRIO**  
**JUSTIÇA DO TRABALHO**  
**TRIBUNAL REGIONAL DO TRABALHO DA 15ª REGIÃO**



**CORREGEDORIA REGIONAL**

	ofício protocolado desde 18/10/2012 e não juntado. Determina-se a imediata conclusão dos autos para deliberações quanto ao prosseguimento, inclusive em casos com situação análoga.
622-30.2011 1329-95.2011	Prazo vencido para agendamento de perícia em 12/9/2012 e 7/1/2013, respectivamente. Determina-se a imediata conclusão dos autos para deliberações quanto ao prosseguimento, inclusive para as situações análogas.
1362-85.2011	Prazo vencido para réplica em 26/10/2012. Há petição apresentando quesitos protocolada em 20/10/2012. Determina-se a certificação do vencimento do prazo e a conclusão dos autos para deliberações quanto ao prosseguimento, inclusive para as situações análogas.
1153-53.2010	Prazo vencido para pagamento de honorários prévios em 30/11/2012. Há pedido de reconsideração protocolado desde 10/12/2012. Determina-se a certificação do vencimento do prazo e a conclusão dos autos para deliberações quanto ao prosseguimento, inclusive para as situações análogas.
207-81.2010 18200-74.2009	Prazo vencido para apresentar documentos desde 26/11/2012 e 19/11/2012, respectivamente. Determina-se a imediata conclusão dos autos para deliberações quanto ao prosseguimento, inclusive para as situações análogas.
1729-75.2012	Prazo vencido para interposição de recurso desde 11/12/2012. Entretanto o feito encontra-se relacionado no e-gestão – variável 60 – aguardando a primeira sessão de audiência. Determina-se o saneamento do banco de dados, observando que o Juízo proferiu decisão declarando a incompetência, sem registro de solução e a consequente certificação do prazo.
1508-92.2012	Prazo vencido para reclamante informar endereço desde 8/11/2012. Há duas petições protocolizadas na citada data e em 14/1/2013, ainda não juntadas aos autos. Determina-se a imediata juntada e a conclusão dos autos para deliberações quanto ao prosseguimento, inclusive para as situações análogas.
776-48.2011-ET 156000-47.2009	Processo na ocorrência RMJ – remetido a outro órgão. Entretanto o feito encontra-se relacionado no e-gestão – variável 60 – aguardando a primeira sessão de audiência. Determina-se o saneamento do banco de dados, observando que não há registro de solução no SAP1G.
232-60.2011-ET 17500-65.1990	Processo na ocorrência RMA – remetido ao arquivo. Entretanto o feito encontra-se relacionado no e-gestão – variável 60 – aguardando a primeira sessão de audiência. Determina-se o saneamento do banco de



**PODER JUDICIÁRIO**  
**JUSTIÇA DO TRABALHO**  
**TRIBUNAL REGIONAL DO TRABALHO DA 15ª REGIÃO**



### **CORREGEDORIA REGIONAL**

	dados, observando que não há registro de solução no SAPIG.
42900-17.2009	Prazo para as partes apresentarem contrarrazões vencido em 14/2/2013. Determina-se a certificação do prazo e a remessa dos autos ao E. TRT.

#### **18 – ATENDIMENTOS:**

Houve atendimento aos advogados Dra Andrea Cristina Ferrari, OAB/SP nº 106.137, Dr Lúcio Roberto Falce, OAB/SP 193.419, representantes da Ordem dos Advogados de Taubaté, e à Dra Renata Peralta Lopes Games, OAB/SP 303.378, Reclamante do processo nº 42900-17.2009.5.15.0009.

#### **19 - OBSERVAÇÕES GERAIS:**

a) Foi informado pelo Juiz Titular, Substituto e Auxiliar que:

▶ residem na sede da jurisdição da Unidade, na cidade de Tremembé e São Paulo (dupla residência), autorizado – processo nº 0104300-21.2008.5.15.0897, e na cidade de Taubaté, autorizado – processo nº 0089100-71.2008.5.15.0897, respectivamente.

b) Foi informado pela Diretora de Secretaria que:

▶ há as seguintes Portarias em vigor editadas nesta Unidade: **Portaria nº5 de 21 de agosto de 2001**, que regulamenta a segurança, a entrada e a permanência do público no edifício sede, **Portaria nº 2 de 10 de abril de 2007**, que determina medidas necessárias à dignidade dos órgãos e eficiência dos serviços, **Portaria nº 1 de 21 de setembro de 2009**, que institui o Cadastro Local de Advogados Voluntários e a **Portaria nº 2 de 27 de maio de 2008**, que proíbe o fumo nas áreas internas do Fórum;

▶ não existem autos de processos extraviados, assim como determinação de conclusão sem cumprimento ou processos com autuação pendente;

▶ não possui sob sua subordinação e não está subordinado a servidor aprovado em concurso público ou não, ocupante de cargo de chefia, direção ou assessoramento ou,



**PODER JUDICIÁRIO**  
**JUSTIÇA DO TRABALHO**  
**TRIBUNAL REGIONAL DO TRABALHO DA 15ª REGIÃO**



### **CORREGEDORIA REGIONAL**

ainda, a Magistrado que seja seu cônjuge, companheira ou parente natural e civil, na linha reta ou colateral, até o terceiro grau, inclusive, e parente por afinidade, na linha reta ou colateral, alcançando ainda o parente colateral de terceiro grau do cônjuge ou companheiro;

▶ os serviços terceirizados são utilizados exclusivamente nas funções em que foram contratados;

▶ o edital de correição foi afixado no átrio do Fórum e publicado em jornal local e que foi expedido ofício à OAB local;

▶ os livros de ponto de servidores, de carga de advogados e peritos, de carga para Juízes, de carga para extração de cópias, de posse e exercício de servidores, assim como os relatórios de Oficiais de Justiça estão de acordo com as normas deste Regional.

#### **20 - ENCERRAMENTO:**

Às 17h30 horas do dia 4 do mês de junho de 2013 encerraram-se os trabalhos, e eu, Ayrton Rocha \_\_\_\_\_, Coordenador de Apoio ao Vice-Corregedor Regional, lavrei a presente ata, que depois de lida, vai assinada pelos Excelentíssimo Desembargador Vice-Corregedor Regional e MM. Juiz Titular da Vara do Trabalho.

**DESEMBARGADOR JOSÉ PITAS**

**VICE-CORREGEDOR REGIONAL DO TRT DA 15ª REGIÃO**

**JUIZ TITULAR DE VARA DO TRABALHO**